

คำนำ

เทศบาลตำบลวังไผ่ ได้จัดทำแผนยุทธศาสตร์การพัฒนารุ่นแรก ฉบับที่ ๑ เมื่อปี พ.ศ. ๒๕๔๗ ฉบับที่ ๒ พ.ศ. ๒๕๕๑-๒๕๕๕ และฉบับที่ ๓ พ.ศ. ๒๕๕๖-๒๕๖๐ แผนยุทธศาสตร์การพัฒนารุ่นใหม่ หมายความว่า “แผนพัฒนาเศรษฐกิจและสังคม ขององค์กรปกครองส่วนท้องถิ่น ที่กำหนดยุทธศาสตร์ และแนวทางการพัฒนาขององค์กรปกครองส่วนท้องถิ่นที่แสดงถึง วิสัยทัศน์ พันธกิจ และจุดมุ่งหมายเพื่อการพัฒนาในอนาคต โดยสอดคล้องกับแผนพัฒนาเศรษฐกิจ และสังคมแห่งชาติ แผนบริหารราชการแผ่นดิน ยุทธศาสตร์การพัฒนารัฐบาลอำเภอและแผนชุมชน

แผนยุทธศาสตร์การพัฒนารุ่นใหม่ที่กำลังใช้ในปัจจุบัน จัดทำขึ้นตามหนังสือสั่งการ ของกระทรวงมหาดไทย ที่ มท ๐๘๑๐.๒/ว๔๘๓๐ ลงวันที่ ๒๒ พฤศจิกายน ๒๕๕๖ เรื่องแนวทาง และหลักเกณฑ์การจัดทำและประสานแผนพัฒนาสามปี (พ.ศ. ๒๕๕๘-๒๕๖๐) และตามระเบียบ กระทรวงมหาดไทยว่าด้วยการจัดทำแผนพัฒนาขององค์กรปกครองส่วนท้องถิ่น พ.ศ. ๒๕๔๘ ตามที่ เทศบาลตำบลวังไผ่ ได้ใช้แผนยุทธศาสตร์การพัฒนารุ่นใหม่ พ.ศ. ๒๕๕๖-๒๕๖๐ (แก้ไขเพิ่มเติม ครั้งที่ ๒ พ.ศ. ๒๕๕๘) มาใช้เพื่อเป็นกรอบและแนวทางกำหนดยุทธศาสตร์และ แนวทางการพัฒนาของเทศบาลตำบลวังไผ่ ซึ่งแสดงวิสัยทัศน์ พันธกิจ และจุดมุ่งหมาย เพื่อการ พัฒนาในอนาคต โดยสอดคล้องกับแผนพัฒนาเศรษฐกิจและสังคมแห่งชาติ แผนพัฒนารัฐบาลอำเภอ และ แผนพัฒนาอำเภอ นโยบายของคณะกรรมการรักษาความสงบแห่งชาติ (คสช.) และรัฐบาล นั้น

บัดนี้ แผนยุทธศาสตร์การพัฒนารุ่นใหม่เทศบาลตำบลวังไผ่ ฉบับดังกล่าว กำลังจะสิ้นสุดลง ซึ่งเทศบาลจำเป็นต้องมีการจัดทำแผนยุทธศาสตร์การพัฒนารุ่นใหม่ พ.ศ. ๒๕๖๑-๒๕๖๕ ขึ้นมาเพื่อเป็นกรอบแนวทางในการพัฒนารุ่นใหม่เทศบาลตำบลวังไผ่ แทนฉบับเก่า ทั้งนี้ เพื่อให้เป็นไปตามระเบียบ กระทรวงมหาดไทยว่าด้วยการจัดทำแผนพัฒนาขององค์กรปกครองส่วนท้องถิ่น พ.ศ. ๒๕๔๘ และ หนังสือกระทรวงมหาดไทย ที่ มท ๐๘๑๐.๒/ว๐๖๐๐ ลงวันที่ ๒๕ มกราคม ๒๕๕๕ เรื่อง แนวทางและ หลักเกณฑ์การจัดทำ และประสานแผนพัฒนาท้องถิ่นขององค์กรปกครองส่วนท้องถิ่น ให้้องค์กรปกครอง ส่วนท้องถิ่นจัดทำแผนพัฒนาท้องถิ่น โดยนำยุทธศาสตร์นโยบายของคณะกรรมการรักษาความสงบแห่งชาติ (คสช.) และรัฐบาล การจัดทำงบประมาณในลักษณะบูรณาการ ยุทธศาสตร์ที่สอดคล้องตามกรอบยุทธศาสตร์ชาติ ค่านิยมหลักของคนไทยฯ มาประกอบในการจัดทำ ทบทวน เพื่อปรับปรุงเพิ่มเติม เปลี่ยนแปลงให้เหมาะสม กับสภาพการณ์ขององค์กรปกครองส่วนท้องถิ่น และพิจารณายุทธศาสตร์ที่มีอยู่เดิมว่ามีความสอดคล้องกับ นโยบายรัฐบาล ยุทธศาสตร์และนโยบายของคณะกรรมการรักษาความสงบแห่งชาติ (คสช.) ยุทธศาสตร์การพัฒนารัฐบาลอำเภอ องค์กรปกครองส่วนท้องถิ่นในเขตจังหวัด ฯ โดยให้จัดทำแผนยุทธศาสตร์การพัฒนารุ่นใหม่ตามแบบ ยท.๐๑ ยท. ๐๒ ยท.๐๓ และยท.๐๔

ดังนั้น เพื่อให้เทศบาลตำบลวังไผ่ มีกรอบในการกำหนดทิศทางการพัฒนาและเป็น
แนวทางในการจัดทำแผนพัฒนาสามปี และการวัดคุณภาพของแผนยุทธศาสตร์การพัฒนามีคุณภาพ
จึงต้องดำเนินการจัดทำ ทบทวน ปรับปรุง แก้ไขแผนยุทธศาสตร์การพัฒนาดังกล่าว
โดยการปรับปรุงแผนยุทธศาสตร์การพัฒนาเทศบาลตำบลวังไผ่ พ.ศ. ๒๕๕๖-๒๕๖๐ (ฉบับปรับปรุง
ครั้งที่ ๒) พ.ศ. ๒๕๕๘ จัดทำขึ้นระหว่างเดือนมีนาคม – มิถุนายน ๒๕๕๘

เทศบาลตำบลวังไผ่

สารบัญ

หน้า

บทที่ ๑ บทนำ

- ๑.๑ ลักษณะของแผนยุทธศาสตร์
- ๑.๒ วัตถุประสงค์ของการจัดทำแผนยุทธศาสตร์การพัฒนา
- ๑.๓ ขั้นตอนในการจัดทำแผนยุทธศาสตร์
- ๑.๔ ประโยชน์ของการจัดทำแผนยุทธศาสตร์การพัฒนา

บทที่ ๒ สภาพทั่วไปและข้อมูลพื้นฐานของเทศบาลตำบลวังไผ่

- ๒.๑ ข้อมูลเกี่ยวกับที่ตั้ง อาณาเขต เขตการปกครอง ประชากร โครงสร้างพื้นฐาน เศรษฐกิจ สังคม การศึกษา สาธารณสุข ความปลอดภัยในชีวิตและทรัพย์สินและทรัพยากรธรรมชาติ
- ๒.๒ ข้อมูลเกี่ยวกับศักยภาพของเทศบาลตำบลวังไผ่
- ๒.๓ สรุปผลการพัฒนาเทศบาลตำบลวังไผ่ ในระยะที่ผ่านมา

บทที่ ๓ การวิเคราะห์ศักยภาพการพัฒนาท้องถิ่น

- ๓.๑ หลักและแนวคิดในการจัดทำแผนพัฒนาเทศบาลตำบลวังไผ่
- ๓.๒ ปัจจัยและสถานการณ์การเปลี่ยนแปลงที่มีผลต่อการพัฒนา

บทที่ ๔ วิสัยทัศน์ พันธกิจ และจุดมุ่งหมายเพื่อการพัฒนา

- ๔.๑ วิสัยทัศน์เทศบาลตำบลวังไผ่
- ๔.๒ พันธกิจ
- ๔.๓ จุดมุ่งหมายเพื่อการพัฒนา

บทที่ ๕ ยุทธศาสตร์และแนวทางในการพัฒนา

บทที่ ๖ การนำแผนยุทธศาสตร์การพัฒนาเทศบาลตำบลวังไผ่ไปสู่การปฏิบัติและ
การติดตามและประเมินผล

- ๖.๑ องค์กรรับผิดชอบในการติดตามและประเมินผล
- ๖.๒ การกำหนดวิธีการติดตามและประเมินผล
- ๖.๓ การกำหนดช่วงเวลาในการติดตามประเมินผล

บทที่ ๑

บทนำ

๑.๑ ลักษณะของแผนยุทธศาสตร์การพัฒนา

แผนยุทธศาสตร์การพัฒนา เป็นกรอบในการกำหนดทิศทางการพัฒนา การกำหนดวิธีการดำเนินงานล่วงหน้า ว่าในแต่ละจุดมุ่งหมายของการพัฒนาจะดำเนินการโดยวิธีการใด และมีการกำหนดจุดมุ่งหมายที่ต้องการจะบรรลุได้อย่างชัดเจน เป็นการทำงานในเชิงรุก โดยการอาศัยข้อมูลในอดีต สภาวะการณ์ในปัจจุบันและแนวโน้มในอนาคต แนวทางการดำเนินการของแผนจะต้องมีความเป็นไปได้ ในทางปฏิบัติและตั้งอยู่บนพื้นฐานของความเป็นจริง

นิยามของแผนยุทธศาสตร์ ตามระเบียบกระทรวงมหาดไทยว่าด้วยการจัดทำแผนพัฒนาขององค์กรปกครองส่วนท้องถิ่น พ.ศ. ๒๕๔๘ ว่า “แผนยุทธศาสตร์การพัฒนา หมายความว่าแผนพัฒนาเศรษฐกิจและสังคมขององค์กรปกครองส่วนท้องถิ่นที่กำหนดยุทธศาสตร์ และแนวทางการพัฒนาองค์กรปกครองส่วนท้องถิ่นที่แสดงถึงวิสัยทัศน์ พันธกิจ และจุดมุ่งหมายเพื่อการพัฒนาในอนาคต โดยสอดคล้องกับแผนพัฒนาเศรษฐกิจและสังคมแห่งชาติ แผนบริหารราชการแผ่นดิน ยุทธศาสตร์การพัฒนาจังหวัด อำเภอ และ แผนชุมชน

๑.๒ วัตถุประสงค์ของการจัดทำแผนยุทธศาสตร์การพัฒนา

๑.๒.๑ เพื่อแสดงถึงวิสัยทัศน์ พันธกิจ จุดมุ่งหมายการพัฒนายุทธศาสตร์และแนวทางการพัฒนาของเทศบาลตำบลวังไผ่

๑.๒.๒ เพื่อแสดงความสัมพันธ์ เชื่อมโยงและเป็นแนวทางในการจัดทำแผนพัฒนาสามปี

๑.๒.๓ เพื่อให้เทศบาลตำบลวังไผ่ มีแผนยุทธศาสตร์การพัฒนาไว้เป็นกรอบแนวทางในการพัฒนาที่มุ่งสู่สภาพการณ์ที่ต้องการให้เกิดขึ้นในอนาคต

๑.๒.๔ เพื่อให้เกิดระบบการมีส่วนร่วมในการพัฒนาจากทุกภาคส่วนสังคมท้องถิ่นของเทศบาลตำบลวังไผ่

๑.๓ ขั้นตอนในการจัดทำแผนยุทธศาสตร์

ขั้นตอนที่ ๑ การเตรียมการจัดทำแผนยุทธศาสตร์การพัฒนา

ขั้นตอนที่ ๒ การรวบรวมข้อมูลและปัญหาความสำคัญ

ขั้นตอนที่ ๓ การวิเคราะห์ศักยภาพเพื่อประเมินสถานการณ์พัฒนาท้องถิ่นในปัจจุบัน

ขั้นตอนที่ ๔ การกำหนดวิสัยทัศน์ และภารกิจ หลักการ

/ขั้นตอนที่...

- ขั้นตอนที่ ๕ การกำหนดจุดมุ่งหมายเพื่อการพัฒนาที่ยั่งยืน
- ขั้นตอนที่ ๖ การกำหนดวัตถุประสงค์การพัฒนาท้องถิ่น
- ขั้นตอนที่ ๗ การกำหนดยุทธศาสตร์การพัฒนาและแนวทางการพัฒนา
- ขั้นตอนที่ ๘ การกำหนดเป้าหมายการพัฒนาท้องถิ่น
- ขั้นตอนที่ ๙ การอนุมัติและประกาศใช้แผนยุทธศาสตร์การพัฒนา

สำหรับเทศบาลตำบลวังไผ่ มีระยะเวลา และขั้นตอนในการปรับปรุงแผนยุทธศาสตร์การพัฒนา (ปรับปรุง ครั้งที่ ๒) ดังนี้

- ๑.๓.๑ เสนอโครงการจัดทำแผนยุทธศาสตร์การพัฒนาของเทศบาลตำบลวังไผ่
เสนอผู้บริหารเพื่อพิจารณาอนุมัติ เดือน มีนาคม ๒๕๕๘
- ๑.๓.๒ เก็บรวบรวมข้อมูล รวบรวมปัญหาสำคัญของท้องถิ่น เดือน มีนาคม ๒๕๕๘
 - ๑.๓.๒.๑ เก็บข้อมูลของแต่ละชุมชน / วิเคราะห์ศักยภาพเพื่อประเมินสถานภาพ
การพัฒนาท้องถิ่นในปัจจุบัน / สรุปปัญหา / ความต้องการ
- ๑.๓.๓ ประชุมเชิงปฏิบัติการเพื่อจัดทำแผนยุทธศาสตร์การพัฒนาเทศบาลตำบลวังไผ่
 - ๑.๓.๓.๑ กำหนดวิสัยทัศน์และภารกิจหลักการพัฒนาท้องถิ่น เดือน มีนาคม
๒๕๕๘
 - ๑.๓.๓.๒ กำหนดจุดมุ่งหมายเพื่อการพัฒนาที่ยั่งยืนและกำหนดวัตถุประสงค์การ
พัฒนาท้องถิ่น เดือน มีนาคม ๒๕๕๘
 - ๑.๓.๓.๓ กำหนดยุทธศาสตร์การพัฒนา แนวทางการพัฒนาและเป้าหมายการ
พัฒนาท้องถิ่น เดือน มีนาคม ๒๕๕๘
 - ๑.๓.๓.๔ จัดทำร่างแผนยุทธศาสตร์การพัฒนาและแผนยุทธศาสตร์การพัฒนา
เดือน มีนาคม – เมษายน ๒๕๕๘
 - ๑.๓.๔ นำเสนอคณะกรรมการต่าง ๆ ตามที่ระเบียบกำหนดและอนุมัติแผน/
ประกาศใช้แผนเดือน พฤษภาคม ๒๕๕๘

๑.๔ ประโยชน์ของการจัดทำแผนยุทธศาสตร์การพัฒนา

การจัดทำแผนยุทธศาสตร์การพัฒนา เป็นเครื่องมือและเป็นกรอบแนวทางการพัฒนาที่มุ่งสู่สภาพการณ์ที่ต้องการให้เกิดขึ้นในอนาคต โดยเทศบาลตำบลวังไผ่มีการจัดทำแผนยุทธศาสตร์การพัฒนาที่มีการรวบรวมและวิเคราะห์ข้อมูลอย่างรอบด้านและเป็นระบบ ทั้งนี้ เพื่อให้แผนยุทธศาสตร์การพัฒนาของเทศบาลตำบลวังไผ่สามารถนำไปสู่การแก้ไขปัญหาและตอบสนองความต้องการของประชาชนในเขตเทศบาลตำบลวังไผ่อย่างแท้จริง เนื่องจากข้อมูลที่น่ามาประกอบในการจัดทำแผนยุทธศาสตร์การพัฒนาที่มีสาระสำคัญคือ ได้มาจากการเก็บข้อมูลภาคสนาม ที่มีปัญหาความต้องการของประชาชนเป็นปัจจัยหลัก ซึ่งถือเป็นการสร้างกระบวนการมีส่วนร่วมของชุมชนอย่างหนึ่งในการพัฒนา นอกจากนี้ยังได้ดึงทุกภาคส่วนในสังคมท้องถิ่นเทศบาลตำบลวังไผ่ เข้ามามีส่วนร่วมในกระบวนการวางแผน ซึ่งย่อมนำไปสู่การพัฒนาที่ยั่งยืน

ส่วนที่ 2

สภาพทั่วไปและข้อมูลพื้นฐานของเทศบาลตำบลวังไผ่

2.1 ข้อมูลเกี่ยวกับที่ตั้ง อาณาเขต เขตการปกครอง ประชากร โครงสร้างพื้นฐาน เศรษฐกิจ สังคม การศึกษา สาธารณสุข ความปลอดภัย ในชีวิตและทรัพย์สิน และทรัพยากรธรรมชาติ

2.1.1 ประวัติความเป็นมา

เทศบาลตำบลวังไผ่ อำเภอเมือง จังหวัดชุมพร เดิม คือ สุขาภิบาลตำบลวังไผ่ ซึ่งได้จัดตั้งตามประกาศกระทรวงมหาดไทย เมื่อ 25 พฤษภาคม พ.ศ. 2531 และได้รับการเปลี่ยนแปลงฐานะเป็นเทศบาล ตาม พ.ร.บ. เปลี่ยนแปลงฐานะของสุขาภิบาล เป็นเทศบาล พ.ศ. 2542 เมื่อวันที่ 25 พฤษภาคม 2542

2.1.2 ที่ตั้ง / อาณาเขต / เขตการปกครอง

เทศบาลตำบลวังไผ่ ตั้งอยู่ในเขตท้องที่ตำบลวังไผ่ อำเภอเมือง จังหวัดชุมพร

ห่างจากกรุงเทพฯ	ประมาณ	465	กิโลเมตร
ห่างจากที่ว่าการอำเภอเมือง	ประมาณ	8	กิโลเมตร
ห่างจากศาลากลางจังหวัด	ประมาณ	10	กิโลเมตร

ทิศเหนือ ตั้งแต่หลักเขตที่ 1 ตั้งอยู่ในแนวเขตตั้งฉากกับศูนย์กลางทางหลวงแผ่นดินหมายเลข 4 ตอนประจวบคีรีขันธ์ – ชุมพร ไปทางทิศตะวันตกเฉียงเหนือ ระยะทาง 1,000 เมตร ตรงจุดที่อยู่ห่างจากศูนย์กลางทางหลวงแผ่นดินหมายเลข 4 ตอนประจวบคีรีขันธ์ – ชุมพร บรรจบกับถนนวัดคอนเมือง ตามแนวทางหลวงแผ่นดินหมายเลข 4 ตอนประจวบคีรีขันธ์ – ชุมพร ไปทางทิศตะวันออกเฉียงเหนือ ระยะทาง 500 เมตร

จากหลักเขตที่ 1 เป็นเส้นตั้งฉากกับศูนย์กลางทางหลวงแผ่นดินหมายเลข 4 ตอนประจวบคีรีขันธ์ – ชุมพร ไปทางทิศตะวันออกเฉียงใต้ ผ่านทางหลวงหมายเลข 4 ตอนประจวบคีรีขันธ์ – ชุมพร ถึงหลักเขตที่ 2 ซึ่งตั้งอยู่ห่างจากศูนย์กลางทางหลวงหมายเลข 4 ตอนประจวบคีรีขันธ์ – ชุมพร ตามแนวเส้นตั้งฉากไปทาง ทิศตะวันออกเฉียงใต้ ระยะทาง 1,000 เมตร

ทิศตะวันออก จากหลักเขตที่ 2 เป็นเส้นทางขนานกับศูนย์กลางทางหลวงแผ่นดินหมายเลข 4 ตอนประจวบคีรีขันธ์ – ชุมพร และทางหลวงแผ่นดิน หมายเลข 327 แยกทางหลวง หมายเลข 4 จังหวัดชุมพร ระยะทาง 1,000 เมตร ไปทางทิศตะวันออกเฉียงใต้ ถึง หลักเขตที่ 3 ซึ่งตั้งอยู่ในแนวเส้นตั้งฉากกับศูนย์กลางทางหลวงหมายเลข 327 แยกทางหลวงหมายเลข 4 ถึง จังหวัดชุมพร ไปทางทิศเหนือ ระยะทาง 1,000 เมตร ตรงจุดที่เริ่มทางหลวงแผ่นดินหมายเลข 4 ถึง จังหวัดชุมพร ฟากใต้บรรจบกับริมถนนไปวัดพระขวางฟากตะวันตก

/จากหลักเขต...

จากหลักเขตที่ 3 เป็นเส้นทางตรงไปทางทิศใต้ ผ่านทางหลวงแผ่นดินหมายเลข 327 แยกทางหลวงหมายเลข 4 – จังหวัดชุมพร ถึงหลักเขตที่ 4 ซึ่งตั้งอยู่ริมทางหลวงแผ่นดินหมายเลข 327 แยกทางหลวงแผ่นดินหมายเลข 4 จังหวัดชุมพร ฟากใต้ ตรงจุดที่ริมทางหลวงแผ่นดินหมายเลข 327 แยกทางหลวงแผ่นดินหมายเลข 4 จังหวัดชุมพร ฟากใต้บรรจบกับริมถนนไปวัดพระขวาง ทางฟาก ตะวันตก

จากหลักเขตที่ 4 เป็นเส้นทางเลียบริมถนนไปวัดพระขวาง ฟากตะวันตก และฟากเหนือ ไปทางทิศตะวันตกเฉียงใต้ถึงหลักเขตที่ 5 ซึ่งตั้งอยู่ริมถนนไปวัดพระขวาง ฟากตะวันตก ตรงคอสะพานข้ามแม่น้ำชุมพร ฝั่งตะวันออก

ทิศใต้ จากหลักเขตที่ 5 เป็นเส้นทางเลียบริมแม่น้ำชุมพร ฝั่งตะวันออกและฝั่งเหนือไปทางทิศ ตะวันตกเฉียงเหนือ ผ่านทางหลวงแผ่นดินหมายเลข 41 ตอนชุมพร - หลังสวน ถึงหลักเขตที่ 6 ซึ่งตั้งอยู่ ริมถนนไป วัดเขาปูน ฟากตะวันออก ตรงคอสะพานข้ามแม่น้ำชุมพร – ฝั่งเหนือ

ทิศตะวันออก จากหลักเขตที่ 6 เป็นเส้นทางเลียบริมถนนไปทางวัดเขาปูน ผ่านทางหลวง แผ่นดินหมายเลข 4 ตอนชุมพร - ระนอง ถึงหลักที่ 7 ซึ่งตั้งอยู่ริมทางหลวงหมายเลข 4 ตอนชุมพร – ระนองฟากเหนือ

จากหลักเขตที่ 7 เป็นเส้นทางเลียบริมเส้นแนวเขตค่ายเขตอุดมศักดิ์ และเส้นทางตรงไปทาง ทิศตะวันตกเฉียงเหนือผ่านถนนไปบ้านวังใหม่ ถึงหลักเขตที่ 8 ซึ่งตั้งอยู่ริมถนนไปบ้านวังใหม่ฟากเหนือ

จากหลักเขตที่ 8 เป็นเส้นทางตรงไปทางทิศตะวันออกเฉียงเหนือ ผ่านถนนไปบ้านถ้ำกองบรรจบ กับหลักเขตที่ 1 (ตามแผนที่แนบท้ายส่วนที่ 2)

เขตการปกครอง

เทศบาลตำบลวังไผ่ รวมเอาเขตชุมชนในท้องที่ตำบลวังไผ่ จำนวน 11 หมู่บ้าน คือ พื้นที่เต็มทั้งหมู่บ้าน ได้แก่ หมู่ที่ 3, หมู่ที่ 4, หมู่ที่ 5, หมู่ที่ 7, หมู่ที่ 13 ตำบลวังไผ่

พื้นที่บางส่วนของหมู่ที่ 2, หมู่ที่ 8, หมู่ที่ 9, หมู่ที่ 11, หมู่ที่ 12 ตำบลวังไผ่

พื้นที่มีทั้งหมดจำนวน 10.85 ตารางกิโลเมตร

2.1.3 ประชากรตามฐานทะเบียนราษฎร

รายการ	ปี 2556	ปี 2557	ปี 2558	
ประชากรชาย	3,018	3,037	3,067	(คน)
ประชากรหญิง	3,342	3,371	3,414	(คน)
รวมประชากร	6,360	6,468	6,481	(คน)
ครัวเรือน	3,876	4,037	4,243	(ครัวเรือน)

(ข้อมูลประชากร ปี 2558 ณ วันที่ 11 มีนาคม 2558 ที่มา: งานทะเบียนราษฎร)

2.1.4 ด้านโครงสร้างพื้นฐาน

2.1.4.1 การคมนาคม

- การจราจร มีผู้ใช้รถยนต์ยานพาหนะทางบก คือ รถยนต์ และรถจักรยานยนต์ ในเส้นทางหลัก คือ ถนนเพชรเกษมตลอดเวลา และสายชุมพร – ระนอง การจราจรคับคั่งในช่วงเร่งด่วน แต่สภาพการจราจรยังไม่ติดขัดมีสภาพคล่อง

- การคมนาคม / ขนส่ง ใช้เส้นทางบกโดยใช้ถนนสายชุมพร – ระนอง และถนนเพชรเกษม เป็นเส้นทางหลักในการคมนาคมขนส่ง

- ถนนในซอยเทศบาล มีจำนวน 67 สาย

2.1.4.2 ไฟฟ้า

- มีครัวเรือนที่ใช้ไฟฟ้า จำนวน 5,524 ครัวเรือน คิดเป็น 100%

- ไฟฟ้าสาธารณะ ของการไฟฟ้าส่วนภูมิภาค จำนวน ๑๘ จุด

- หน่วยงานเจ้าของไฟฟ้า คือ การไฟฟ้าส่วนภูมิภาค

- ไฟฟ้าสาธารณะ ของเทศบาลตำบลวังไผ่ จำนวน 510 จุด

ครอบคลุมถนน 67 สาย

2.1.4.3 การประปา

- มีครัวเรือนที่ใช้น้ำประปา จำนวน 2,729 ครัวเรือน

- หน่วยงานเจ้าของประปา คือ การประปาส่วนภูมิภาค

- ประปาหมู่บ้านถ้ำทอง จำนวน 4 จุด

- ปริมาณน้ำที่ใช้ _____ ลบ.ม. / วัน

2.1.4.4 การสื่อสารและโทรคมนาคม

- ไปรษณีย์ จำนวน 1 แห่ง

- สถานีวิทยุ จำนวน 5 แห่ง

2.1.4.5 ลักษณะการใช้ที่ดิน

การใช้ที่ดิน พื้นที่ส่วนใหญ่ใช้ในการประกอบอาชีพด้านเกษตรกรรมและใช้เป็นที่อยู่อาศัย

พื้นที่ซึ่งตัดถนนสายหลักใช้ในการประกอบพาณิชย์กรรม

/ด้านเศรษฐกิจ...

2.1.5 ด้านเศรษฐกิจ

การวิเคราะห์ข้อมูลเพื่อการจัดทำแผน

-ภาพรวมรายได้ครัวเรือน การสร้างอาชีพ

-การวิเคราะห์ หรือเปรียบเทียบข้อมูลที่สำคัญของจังหวัดและแสดงให้เห็นศักยภาพและระดับความรุนแรงของปัญหา

(หมายเหตุ : ตารางหน้า 15,16)

2.1.5.1 การเกษตร ประชากรส่วนใหญ่ประกอบอาชีพด้านการเกษตร เนื่องจากมีสภาพดิน น้ำ อากาศ และสิ่งแวดล้อมเหมาะสมพืชเศรษฐกิจที่สำคัญ ดังนี้

ประเภท	จำนวนครอบครัว	จำนวนพื้นที่(ไร่)
นาข้าว	26	178
สวนปาล์ม	127	655
สวนยางพารา	168	1,419
สวนมะพร้าว	40	136

2.1.5.2 การพาณิชย์กรรมและบริการ

1. สถานประกอบการด้านพาณิชย์กรรม

ก. สถานีบริการน้ำมัน 3 แห่ง

ข. ตลาดสด 2 แห่ง

ค. ร้านค้าทั่วไป 150 แห่ง

ง. ร้านค้าปลีก-ค้าส่ง 4 แห่ง

2. สถานประกอบการเทศพาณิชย์

ก. โรงฆ่าสัตว์ 1 แห่ง

3. สถานประกอบการด้านบริการ

ก. ธนาคาร 10 แห่ง

ข. ธนาคารหมู่บ้าน 1 แห่ง

ข. โรงพยาบาลเอกชน 1 แห่ง

2.1.5.3 การอุตสาหกรรม ในเขตเทศบาลมีโรงงานอุตสาหกรรมขนาดเล็ก ตั้งอยู่จำนวนหนึ่ง และมีแนวโน้มที่จะขยายตัวเพิ่มขึ้น ตัวอย่างอุตสาหกรรมขนาดเล็ก เช่น โรงน้ำแข็งเอส.เค โรงงานผลิตเฟอร์นิเจอร์ โรงงานผลิตวัสดุก่อสร้าง เป็นต้น

2.1.5.4 การท่องเที่ยว

- เป็นเส้นทางผ่านสู่แหล่งท่องเที่ยวอื่นๆ เช่น หาดทรายรี , หาดทุ่งวัวแล่น
- มีหนองน้ำสาธารณะ หนองยายรัตน์ บึงละหาร ใช้เป็นสถานที่พักผ่อนหย่อนใจ
- มีถ้ำเขาปุก / ถ้ำเขาล่อม สามารถปรับปรุงให้เป็นสถานที่ท่องเที่ยวได้

2.1.5.5 การปศุสัตว์ จำนวนครัวเรือนในภาคปศุสัตว์

ก. เลี้ยงโค	59	ครัวเรือน
ข. เลี้ยงกระบือ	6	ครัวเรือน
ค. เลี้ยงหมู	5	ครัวเรือน
ง. เลี้ยงไก่	341	ครัวเรือน
จ. เพาะเลี้ยงปลา		ครัวเรือน

2.1.6 ด้านสังคม

การวิเคราะห์ข้อมูลสังคม

- ครอบคลุมการวิเคราะห์ข้อมูลที่สำคัญ เช่น กำลังแรงงาน การศึกษา การสาธารณสุข ความยากจน อาชญากรรม ปัญหาเสพติด
- การวิเคราะห์ หรือเปรียบเทียบข้อมูลที่สำคัญของ อปท. และแสดงให้เห็นศักยภาพ และระดับความรุนแรงของปัญหา

(หมายเหตุ : ตารางหน้า 17,18)

2.1.6.1 ชุมชน

- ชุมชน จำนวน 11 แห่ง จำนวนบ้าน 4,323 หลังคาเรือน จำนวนประชากร ในชุมชนรวม 6,481 คน, ชาย 3,067 คน, หญิง 3,414 คน

2.1.6.2 ศาสนา

- ผู้นับถือศาสนาพุทธ ร้อยละ 99 ของจำนวนประชากรทั้งหมด ในเขตเทศบาลตำบล วังไผ่ มีวัด 3 วัด , สำนักสงฆ์ 1 สำนัก

2.1.6.3 วัฒนธรรม

- ประชากรยังคงยึดถือ ประเพณีประจำภาคใต้ เช่น การทำบุญส่งตายาย ฯลฯ นิยมการเล่นกีฬาพื้นเมือง ได้แก่ ไล่ชน และยังคงนิยมศิลปะการแสดงภาคใต้ เช่น หนังตะลุง และ มโนราห์

2.1.7 การศึกษา

2.1.7.1 เทศบาลมีสถานศึกษาอยู่ในเขตเทศบาล ดังนี้

สังกัด	ท้องถิ่น	สพฐ.	สช.	กรมสามัญ	กรมอาชีวฯ	รวม
ศูนย์พัฒนาเด็กก่อนวัยเรียน	-	-	1	-	-	1
ศูนย์พัฒนาเด็กเล็ก	-	-	-	-	-	-
ระดับก่อนศึกษา	-	-	-	-	-	-
1. จำนวนโรงเรียน	1	2	1	-	-	4
2. จำนวนห้องเรียน	8	7	6	-	-	21
3. จำนวนนักเรียน	159	111	107	-	-	377
4. จำนวน ครู อาจารย์	13	6	7	-	-	26
ระดับประถมศึกษา	-	-	-	-	-	-
1. จำนวนโรงเรียน	-	2	1	-	-	3
2. จำนวนห้องเรียน	-	15	6	-	-	21
3. จำนวนนักเรียน	-	236	135	-	-	371
4. จำนวน ครู อาจารย์	-	18	10	-	-	28
ระดับมัธยมศึกษา	-	-	-	-	-	-
1. จำนวนโรงเรียน	-	1	-	-	-	1
2. จำนวนห้องเรียน	-	4	-	-	-	4
3. จำนวนนักเรียน	-	116	-	-	-	116
4. จำนวน ครู อาจารย์	-	6	-	-	-	6
ระดับอาชีวศึกษา	-	-	-	-	-	-
1. จำนวนโรงเรียน	-	-	-	-	-	-
2. จำนวนห้องเรียน	-	-	-	-	-	-
3. จำนวนนักเรียน	-	-	-	-	-	-
4. จำนวน ครู อาจารย์	-	-	-	-	-	-

(หมายเหตุ : ข้อมูล ณ วันที่ 14 มีนาคม 2558 ที่มา : กองการศึกษา)

2.1.7.2 กีฬา นันทนาการ / พักผ่อน

1. ลานกีฬาเอนกประสงค์	จำนวน	7	แห่ง
2. สนามฟุตบอล	จำนวน	6	แห่ง
3. สนามบาสเก็ตบอล	จำนวน	6	แห่ง
4. สนามตะกร้อ	จำนวน	5	แห่ง
5. สระว่ายน้ำ	จำนวน	1	แห่ง
6. สนามวอลเลย์บอล	จำนวน	6	แห่ง
7. ห้องสมุดประชาชน	จำนวน	2	แห่ง
8. สวนสาธารณะ	จำนวน	2	แห่ง
9. สนามเด็กเล่น	จำนวน	7	แห่ง
10. อื่นๆ (ระบุ)	จำนวน	-	แห่ง

2.1.8 สาธารณสุข

1. โรงพยาบาลในเขตพื้นที่ (ถ้ามี) สังกัด

ท้องถิ่น	จำนวน	-	แห่ง	เตียงคนไข้จำนวน	-	เตียง
เอกชน	จำนวน	1	แห่ง	เตียงคนไข้จำนวน	52	เตียง
รัฐบาล	จำนวน	-	แห่ง	เตียงคนไข้จำนวน	-	เตียง

2. ศูนย์บริการสาธารณสุข 1 แห่ง

3. คลินิกเอกชน จำนวน 4 แห่ง

4. ศูนย์บริการแพทย์ที่ปฏิบัติหน้าที่ในสถานพยาบาลทุกแห่ง ทุกสังกัดในเขตพื้นที่

- แพทย์	จำนวน	8	คน
- ทันตแพทย์	จำนวน	-	คน
- พยาบาล	จำนวน	17	คน
- เภสัชกร	จำนวน	7	คน
- เจ้าหน้าที่งานส่งเสริมสุขภาพ	จำนวน	-	คน
- เจ้าหน้าที่งานสาธารณสุขชุมชน	จำนวน	1	คน
- พนักงานอนามัย	จำนวน	-	คน
- นักวิชาการสุขภาพ	จำนวน	1	คน
- อสม.	จำนวน	114	คน

ที่มา : โรงพยาบาลชุมเมวช , กองสาธารณสุขและสิ่งแวดล้อม

5. ระบบการแพทย์ฉุกเฉิน (กู้ชีพ – กู้ภัย)

เทศบาลตำบลวังไผ่ 1 แห่ง

6. ผู้เข้ารับการรักษาในสถานพยาบาลสังกัด (จำนวน / ปี)

ท้องถิ่น	-	คน	ผู้ป่วยใน	-	คน	ผู้ป่วยนอก	-	คน
เอกชน	40,249	คน	ผู้ป่วยใน	6,159	คน	ผู้ป่วยนอก	34,090	คน
รัฐบาล	-	คน	ผู้ป่วยใน	-	คน	ผู้ป่วยนอก	-	คน

2.1.9 ความปลอดภัยในชีวิตและทรัพย์สิน

1. สถิติเพลิงไหม้ในรอบปี (1 ม.ค. - 31 ธ.ค.) 5 ครั้ง
2. ความสูญเสียชีวิตและทรัพย์สินจากเหตุเพลิงไหม้ในรอบปีที่ผ่านมา
 - คิดเป็นผู้เสียชีวิต - คน บาดเจ็บ - คน
3. รถยนต์ดับเพลิง จำนวน 2 คัน แยกเป็น (แยกตามขนาดจุน้ำ)
 - คันที่ 1 จุน้ำได้ 2,500 ลิตร ซื้อเมื่อปี พ.ศ. 2535 ราคา 1,297,770 บาท
 - คันที่ 2 จุน้ำได้ 6,000 ลิตร ซื้อเมื่อปี พ.ศ. 2540 ราคา 2,278,993 บาท
4. รถบรรทุกน้ำ จำนวน 1 คัน แยกเป็น (แยกตามขนาดจุน้ำ)
 - จุน้ำได้ 6,000 ลิตร ซื้อเมื่อปี พ.ศ. 2549 ราคา 1,420,000 บาท
5. เครื่องสูบน้ำ
 - แบบเคลื่อนย้าย
 - เครื่องสูบน้ำแบบแช่ จำนวน 6 เครื่อง
 - เครื่องสูบน้ำแบบพญานาค (ดีเซล) จำนวน 1 เครื่อง
 - เครื่องสูบน้ำแบบพญานาค (เบนซิน) จำนวน 6 เครื่อง
 - แบบติดตั้ง
 - เครื่องสูบน้ำพร้อมโรงสูบน้ำเพื่อใช้ในการดับเพลิง จำนวน 1 เครื่อง
 - เครื่องสูบน้ำพร้อมโรงสูบน้ำ เพื่อใช้ในการป้องกันและแก้ไขปัญหาน้ำท่วม
 - + เครื่องสูบน้ำเครื่องยนต์ดีเซล ขนาดท่อส่ง 10 นิ้ว จำนวน 2 เครื่อง
 - + เครื่องสูบน้ำแบบใช้ไฟฟ้า ขนาดท่อส่ง 6 นิ้ว จำนวน 2 เครื่อง
6. พนักงานดับเพลิง จำนวน 14 คน
8. เจ้าหน้าที่ป้องกันและบรรเทาสาธารณภัย จำนวน 3 คน
9. อาสาสมัคร

อาสาสมัครป้องกันภัยฝ่ายพลเรือน จำนวน 120 คน

อาสาสมัครกู้ชีพ จำนวน 30 คน

10. การฝึกซ้อมบรรเทาสาธารณภัย ปีที่ผ่านมา จำนวน 5 ครั้ง
11. การให้ความช่วยเหลือภัยแล้งในเขตเทศบาล ปีที่ผ่านมา (1 ม.ค. 57 – 31 ธ.ค. 57)
จำนวน 600 ครั้ง
12. การอำนวยความสะดวกเกี่ยวกับความปลอดภัยในชีวิต / ทรัพย์สิน และสวัสดิการของประชาชน
 - ในเขตเทศบาลตำบลวัง มี อปพร. ซึ่งเทศบาลได้จัดตั้งและฝึกอบรมรุ่นที่ 1 ในปี 2543 ดำเนินการฝึกอบรมรุ่นที่ 2 ในปี 2547 อบรมรุ่นที่ 3 ในปี 2551 อบรมรุ่นที่ 4 ในปี 2557
 - มีชุดปฏิบัติการฉุกเฉินระดับต้น (BLS) อยู่ในเขต จำนวน 1 หน่วย

2.1.10 ด้านสิ่งแวดล้อม และทรัพยากรธรรมชาติ

การวิเคราะห์ข้อมูลทรัพยากรธรรมชาติ และสิ่งแวดล้อม

- ครอบคลุมการวิเคราะห์ข้อมูลที่สำคัญ ด้านทรัพยากรธรรมชาติและสิ่งแวดล้อม
- มีการนำเสนอให้เห็นถึงสภาพแวดล้อมทั้งภายในและภายนอกของเทศบาลตำบลวังไผ่

2.1.10.1 ภูมิอากาศ (ปี 2556 – 2558)

1. อุณหภูมิเฉลี่ย

- อุณหภูมิสูงสุด 33.72 องศาเซลเซียส ต่ำสุด 24.25 องศาเซลเซียส

2. ปริมาณน้ำฝนเฉลี่ย (ปี 2557)

- ปริมาณน้ำฝนเฉลี่ย เดือน มี.ค - มิ.ย 127.19 มม.

- ปริมาณน้ำฝนเฉลี่ย เดือน ก.ค. - ต.ค. 138.36 มม.

- ปริมาณน้ำฝนเฉลี่ย เดือน พ.ย. - ก.พ 353.60 มม.

3. ปริมาณน้ำฝนระหว่างปี 2497 – 2556 (60 ปี)

- ปริมาณน้ำฝนสูงสุด พ.ศ. 2504 = 2,765 มม.

- ปริมาณน้ำฝนต่ำสุด พ.ศ. 2500 = 1,340.8 มม.

- ค่าเฉลี่ยครบ 60 ปี = 1,950.60 มม.

4. ทิศทางลมในแต่ละฤดู สามารถแบ่งได้เป็น 3 ฤดู คือ

- ฤดูร้อน เริ่มประมาณกลางเดือนกุมภาพันธ์ ถึงประมาณกลางเดือน พฤษภาคม ซึ่งเป็นช่วงเปลี่ยนฤดูมรสุม หลังจากมรสุมตะวันออกเฉียงเหนืออ่อนกำลังลง

- ฤดูฝน เริ่มประมาณกลางเดือน พฤษภาคม ถึงกลางเดือน ตุลาคม ซึ่งเป็นช่วงที่มรสุมตะวันออกเฉียงใต้ปกคลุม กับมีช่วงกดอากาศต่ำพาดผ่านภาคใต้ เป็นระยะต่อจากนั้นจนถึงเดือน ธันวาคม ซึ่งเป็นระยะแรกที่ลมมรสุมตะวันออกเฉียงเหนือพัดมาปกคลุม

- ฤดูหนาว เริ่มประมาณกลางเดือน ตุลาคม ถึงกลางเดือน กุมภาพันธ์ เป็นช่วงที่ลมมรสุมตะวันออกเฉียงเหนือพัดปกคลุมประเทศไทย

2.1.10.2 แหล่งน้ำ

1. หนอง บึง จำนวน 4 แห่ง ได้แก่

1.1 หนองยารัตน์ ตั้งอยู่ที่หมู่ 7 เนื้อที่ประมาณ 6,250 ตร.ม. ประชาชนใช้ประโยชน์ในการเกษตรกรรม และเทศบาลปรับใช้เป็นสถานที่พักผ่อนหย่อนใจ

1.2 หนองน้ำสาธารณะบึงละหาร เนื้อที่ประมาณ 7 ไร่ ตั้งอยู่ที่หมู่ 9 เทศบาลได้ปรับภูมิทัศน์เป็นสถานที่พักผ่อนหย่อนใจ

1.3 หนองน้ำสาธารณะตากไก่ ตั้งอยู่หมู่ที่ 5 ประชาชนใกล้เคียงใช้ประโยชน์เล็กๆ น้อยๆ

1.4 บึงคอกออม เนื้อที่ประมาณ 7 ไร่ ตั้งอยู่ที่หมู่ 9

2. คลอง ลำธาร ห้วย จำนวน 4 แห่ง ได้แก่

2.1 คลองชุมพรในเขตพื้นที่เทศบาล มีความยาวประมาณ 5,500 เมตร เป็นแนวเขตระหว่างเทศบาลตำบลวังไผ่ กับ อบต.บ้านนา อบต.ขุนกระหิง มีต้นน้ำจากแม่น้ำกระบุรีจังหวัดระนอง

2.2 คลองวังทอง ยาวประมาณ 3,000 เมตร

2.3 คลองวังคลุ้ม 300 ม.

2.4 คลองหนองยาว 500 ม.

2.5 ห้วยห้วงหิน 750 ม.

3. แหล่งน้ำที่สร้างขึ้น

3.1 ฝายน้ำล้น จำนวน 1 แห่ง มีน้ำใช้ตลอดทั้งปี 1 แห่ง มีน้ำใช้บางฤดู - แห่ง (หูนบ)

3.2 บ่อน้ำ จำนวน 150 แห่ง มีน้ำใช้ตลอดทั้งปี 130 แห่ง มีน้ำใช้บางฤดู 20 แห่ง

2.1.10.3 การระบายน้ำ

1. พื้นที่น้ำท่วมขัง คิดเป็นร้อยละ 30 ของพื้นที่ทั้งหมด

2. ระยะเวลาเฉลี่ยที่น้ำท่วมขังนานที่สุด 3 วัน ประมาณช่วงเดือน มิถุนายน -

พฤศจิกายน

3. เครื่องสูบน้ำ มอเตอร์ไฟฟ้า ขนาดท่อส่ง 6 นิ้ว จำนวน 2 เครื่อง

4. เครื่องสูบน้ำ แบบดีเซล ขนาดท่อส่ง 10 นิ้ว จำนวน 2 เครื่อง

5. เครื่องสูบน้ำแบบท่อพญานาค จำนวน 6 เครื่อง

6. เครื่องสูบน้ำแบบแซ่ จำนวน 6 เครื่อง

2.1.10.4 น้ำเสีย

1. ปริมาณน้ำเสีย - ลบ.ม./วัน

2. ระบบบำบัดน้ำเสียที่ใช้ - รวม - แห่ง

3. น้ำเสียที่บำบัดได้ จำนวน - ลบ.ม./วัน

4. ค่า BOD ในคลอง / ทางระบายน้ำสายหลัก

2.1.10.5 ขยะ

1. ปริมาณขยะ 5 ตัน / วัน
2. รถยนต์ที่ใช้เก็บขยะจำนวน 4 คัน แยกขนาดความจุรวม 50 ลบ.ม.
 - รถยนต์คันที่ 1 รถเก็บขนขยะ ขนาดความจุ 15 ลบ.ม. แบบชนิดบดอัด
ชื่อเมื่อ พ.ศ. 2539 (ปัจจุบันดัดแปลงเป็นรถโยธา)
 - รถยนต์คันที่ 2 รถเก็บขนขยะ ขนาดความจุ 15 ลบ.ม. แบบชนิดเปิดข้าง
เทท้าย ชื่อเมื่อ พ.ศ. 2540
 - รถยนต์คันที่ 3 รถเก็บขนขยะ ขนาดความจุ 10 ลบ.ม. ชื่อเมื่อ พ.ศ. 2547
 - รถยนต์คันที่ 4 รถเก็บขนขยะ ขนาดความจุ 10 ลบ.ม. ชื่อเมื่อ พ.ศ. 2553
3. ขยะที่ขนได้ จำนวน 10 ตัน / วัน
4. ขยะที่กำจัดได้ จำนวน 10 ตัน / วัน

กำจัดขยะโดยวิธี

- | | |
|--|--|
| <input type="checkbox"/> กองบนพื้นที่ | <input type="checkbox"/> กองบนพื้นที่เผาแล้ว |
| <input checked="" type="checkbox"/> ผึ่งกลบอย่างถูกสุขลักษณะ | <input type="checkbox"/> ทำปุ๋ยหมัก |
| <input type="checkbox"/> เผาในเตาเผาขยะ | <input type="checkbox"/> อื่น ๆ (ระ ะ ญ) |

.....

5. ที่ดินสำหรับกำจัดขยะที่กำลังใช้ จำนวน 80 ไร่ ตั้งอยู่ที่ตำบลหาดพันไกร
 - ห่างจากเขตท้องถิ่นเป็นระยะทาง 7 กม.
 - ที่ดินสำหรับกำจัดขยะได้อีกจำนวน - ไร่
 - คาดว่าสามารถกำจัดขยะได้อีก - ปี
6. สภาพเป็นเจ้าของที่ดิน สำหรับกำจัดขยะ
 - ท้องถิ่น จัดซื้อเอง เมื่อ พ.ศ. - ราคา - บาท
 - เช่าที่ดินเอกชน ตั้งแต่ พ.ศ. - ราคา - บาท ปัจจุบันค่าเช่าปีละ -

บาท

อื่นๆ ขออนุญาตในที่ดินของเทศบาลเมืองชุมพร เสียค่าใช้จ่ายประมาณ เดือนละ 120,000 บาท

7. ที่ดินสำรองที่เตรียมไว้สำหรับกำจัดขยะ จำนวน - ไร่ ที่ตั้งห่างจากท้องถิ่น เป็นระยะทาง - กม. อยู่ระหว่างดำเนินการจัดหาพื้นที่สำหรับกำจัดขยะเป็นของตนเอง - ไร่

การวิเคราะห์ข้อมูลทรัพยากรและสิ่งแวดล้อม

- ครอบคลุมการวิเคราะห์ข้อมูลที่สำคัญ ด้านทรัพยากรธรรมชาติและสิ่งแวดล้อม เทศบาลตำบลวังไผ่ ได้พัฒนาท้องถิ่นให้น่าอยู่ สะอาด สวยงาม ปราศจากมลภาวะ มีความปลอดภัย มีการบูรณาการด้านสาธารณสุขบริการอย่างครบถ้วน เน้นกระบวนการมีส่วนร่วมของประชาชน
 - มีการนำถังขยะที่สวยงามมาให้ชุมชน เพื่อความสะอาด น่าอยู่ และส่งเสริมการท่องเที่ยว จัดการปัญหาขยะอย่างเป็นระบบ สอดคล้องกับความเป็นจริง จัดหาถังขยะในรูปแบบที่เหมาะสม ไม่ทำลายทัศนียภาพ ทั้งนี้มุ่งลดจำนวนขยะ เพื่อให้เกิดความสมดุลกับจำนวนถังขยะ ไม่ให้มีมากเกินไปจนความจำเป็น
 - สร้างปอดให้คนวังไผ่ โดยการเพิ่มพื้นที่สีเขียวให้เพิ่มมากขึ้น มีการรณรงค์การปลูกต้นไม้
 - พัฒนาสิ่งแวดล้อมของวังไผ่ให้เป็นแหล่งท่องเที่ยวในเชิงอนุรักษ์ทรัพยากรธรรมชาติและสิ่งแวดล้อม คลองสวย น้ำใส เช่น บึงละหาร หนองยายรัตน์

ข้อมูลเกี่ยวกับศักยภาพของเทศบาลตำบลวังไผ่

เทศบาลตำบลวังไผ่ มีข้อมูลด้านศักยภาพในการพัฒนาองค์กร และพัฒนาเทศบาล โดยจำแนกข้อมูลด้านต่างๆ ได้ดังนี้

1. โครงสร้างและอัตรากำลังในการบริหารงานของเทศบาลตำบลวังไผ่
 - มีการบริหารในรูปแบบนายกเทศมนตรี ซึ่งมาจากการเลือกตั้งโดยตรงจากประชาชน ในเขตเทศบาลตำบลวังไผ่ มีหน้าที่รับผิดชอบ ควบคุมการบริหารตามกฎหมาย โดยมีผู้ช่วยเป็นรองนายกเทศมนตรี 2 คน ที่ปรึกษานายกเทศมนตรี และเลขานุการนายกเทศมนตรี อย่างละ 1 คน
 - สภาเทศบาลตำบลวังไผ่ ประกอบด้วย สมาชิก จำนวน 12 คน ซึ่งประกอบด้วย ประธานสภาเทศบาล 1 คน รองประธานสภาเทศบาล 1 คน และสมาชิกสภาเทศบาล 10 คน โดยทั้งหมดมาจากการเลือกตั้งของประชาชน

- เทศบาลตำบลวังไผ่ แบ่งส่วนราชการภายในเป็น 1 สำนัก 4 กอง และ 1 หน่วยงาน
ดังนี้

โครงสร้างอัตรากำลัง

สำนัก / กอง	พนักงาน เทศบาล	ลูกจ้าง ประจำ	พนักงานจ้าง ตามภารกิจ	พนักงานจ้าง ทั่วไป	รวม
สำนักปลัดเทศบาล	18	3	6	11	38
กองคลัง	10	1	3	2	16
กองช่าง	7	-	3	6	16
กองสาธารณสุขและสิ่งแวดล้อม	6	2	2	3	13
กองการศึกษา	8	-	7	1	16
หน่วยงานตรวจสอบภายใน	1	-	-	-	1
รวม	50	6	21	23	100

ข้อมูล : โดยงานการเจ้าหน้าที่ ข้อมูล ณ วันที่ 19 มีนาคม 2558

2. สถานะการคลังท้องถิ่น

- การบริหารรายรับในปีงบประมาณที่ผ่านมาเปรียบเทียบกับย้อนหลัง 3 - 5 ปี
- การบริหารรายจ่ายในปีงบประมาณที่ผ่านมาเปรียบเทียบกับย้อนหลัง 3 - 5 ปี

รายการ / ปี พ.ศ.	พ.ศ. 2557	พ.ศ. 2556	พ.ศ. 2555	พ.ศ. 2554	พ.ศ. 2553
รายรับ	54,704,128.95	53,804,414.27	47,545,882.60	42,800,449.19	40,753,221.94
รายจ่าย	49,264,168.82	42,030,687.12	39,711,505.08	38,646,426.89	35,296,759.68

3. การพาณิชย์

- กิจกรรมพาณิชย์ของเทศบาล มีโรงฆ่าสัตว์ 1 แห่ง

4. บทบาท / การมีส่วนร่วมของประชาชนในกิจกรรมทางการเมือง และการบริหารเทศบาล ได้จัดตั้งชุมชนย่อยในเขตเทศบาล โดยใช้หมู่บ้านเดิมเป็นอาณาบริเวณชุมชนย่อย จำนวน 11 ชุมชน ได้แก่

- | | |
|--------------------------|--------|
| 1. ชุมชนบ้านนาคว้น | (ม.2) |
| 2. ชุมชนวัดวังไผ่ | (ม.3) |
| 3. ชุมชนบ้านนาเหนือ | (ม.4) |
| 4. ชุมชนบ้านเขาถล่ม | (ม.5) |
| 5. ชุมชนบ้านค้ออ้อม | (ม.7) |
| 6. ชุมชนบ้านเขาปุก | (ม.8) |
| 7. ชุมชนบ้านวังทอง | (ม.9) |
| 8. ชุมชนปฐมพร | (ม.9) |
| 9. ชุมชนบ้านถ้ำกอง | (ม.9) |
| 10. ชุมชนบ้านต้นท่อนใหญ่ | (ม.11) |
| 11. ชุมชนบ้านหูนบ | (ม.13) |

- ซึ่งประชาชนทุกชุมชนที่เทศบาลได้จัดตั้งขึ้น มีความกระตือรือร้น และตื่นตัวในการจัดกิจกรรมร่วมกัน รวมทั้งกิจกรรมต่างๆ กับเทศบาลเป็นอย่างดี นอกจากนี้เทศบาลยังได้จัดทำโครงการต่างๆ ที่พัฒนาให้ชุมชนได้มีศักยภาพในการพัฒนาทุกๆ ด้านเพิ่มขึ้น

- ประชาชนในท้องที่เขตเทศบาลตำบลวังไผ่ มีความตื่นตัวทางการเมืองพอสมควร และให้ความร่วมมือกับทางราชการในกิจกรรมทางการเมืองเป็นอย่างดี

- ประชาชนในเขตเทศบาลตำบลวังไผ่ ได้มีส่วนร่วมในการจัดทำแผนยุทธศาสตร์การ พัฒนา และแผนพัฒนาสามปี ของเทศบาลตำบลวังไผ่ และเพิ่มความเข้าใจในการจัดทำแผนชุมชนของตนมากขึ้น

๕. โครงสร้างงบประมาณ และโครงสร้างองค์กร

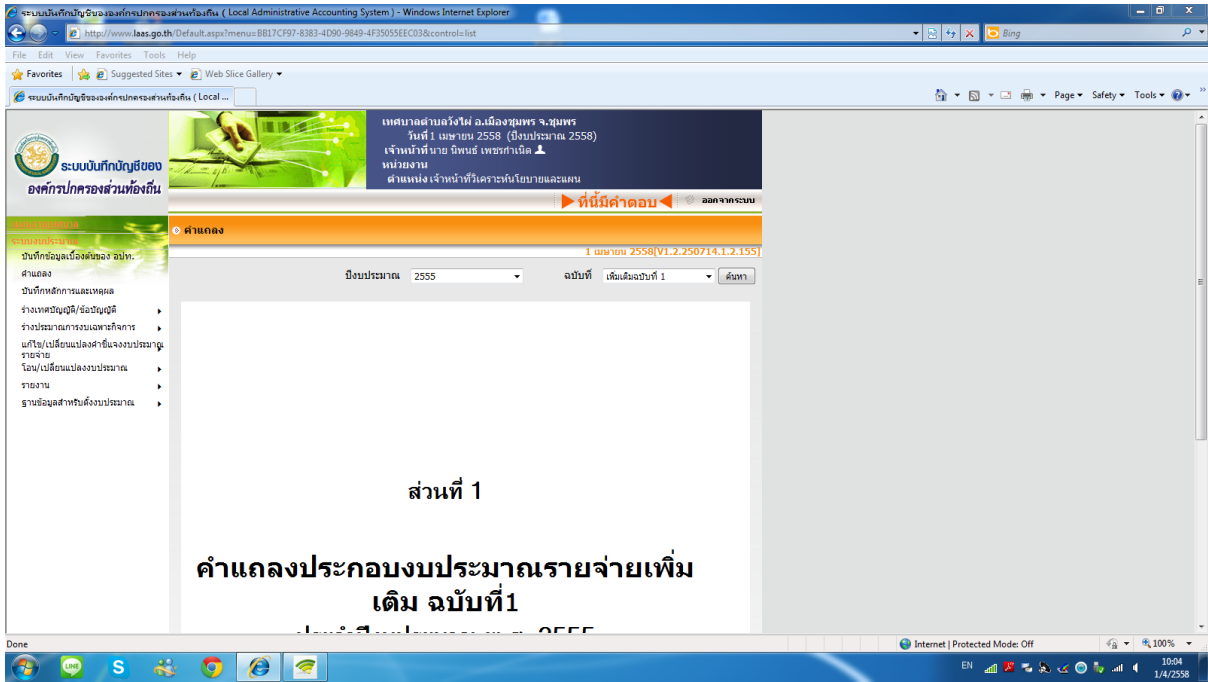

โครงสร้างองค์กร



๒.๓ จุดยืนทางยุทธศาสตร์ (Positioning)

เทศบาลตำบลวังไผ่ มีจุดยืนทางยุทธศาสตร์ เพื่อใช้เป็นแนวทางในการพัฒนาเทศบาล ดังนี้

ยุทธศาสตร์ (Strategy)

๑. ยุทธศาสตร์การพัฒนาด้านสาธารณสุข

พันธกิจ

๑. ดำเนินการให้ประชาชนมีคุณภาพชีวิตที่ดีด้วยการส่งเสริมทางด้านการสาธารณสุข ด้านสังคม ด้านการศึกษา ด้านเศรษฐกิจ ด้านความปลอดภัยในชีวิตและทรัพย์สิน

เป้าประสงค์

ดำเนินการให้ประชาชนมีสุขภาพอนามัยที่ดี

ยุทธศาสตร์ (Strategy)

๒. ยุทธศาสตร์การพัฒนาด้านสังคม

พันธกิจ

ดำเนินการให้ประชาชนมีคุณภาพชีวิตที่ดีด้วยการส่งเสริมทางการ
สาธารณสุข ด้านสังคม ด้านการศึกษา ด้านเศรษฐกิจ ด้านความปลอดภัยในชีวิต
และทรัพย์สิน

เป้าประสงค์

การดำเนินการและส่งเสริมการพัฒนาด้านสังคมและการศึกษา โดยการยกระดับ
คุณภาพ การศึกษาของประชากรทุกระดับอย่างทั่วถึง รวมทั้งปลูกฝังและส่งเสริม
ให้ประชาชนมี คุณธรรม จริยธรรมตลอดจนสร้างความตระหนักและอนุรักษ์
คุณค่าวัฒนธรรมและภูมิปัญญาท้องถิ่น ตลอดจนทั้งดำเนินการเพื่อให้ประชาชนมีการ
นันทนาการอย่างมีคุณภาพและเพียงพอ

ยุทธศาสตร์ (Strategy)

๓. ยุทธศาสตร์การพัฒนาด้านการศึกษา

พันธกิจ

๑. ดำเนินการให้ประชาชนมีคุณภาพชีวิตที่ดีด้วยการส่งเสริมทางด้าน
การสาธารณสุข ด้านสังคม ด้านการศึกษา ด้านเศรษฐกิจ ด้านความปลอดภัย
ในชีวิตและทรัพย์สิน

เป้าประสงค์

การดำเนินการและส่งเสริมการพัฒนาด้านสังคมและการศึกษา โดยการยกระดับ
คุณภาพ การศึกษาของประชากรทุกระดับอย่างทั่วถึง รวมทั้งปลูกฝังและส่งเสริม
ให้ประชาชนมี คุณธรรม จริยธรรมตลอดจนสร้างความตระหนักและอนุรักษ์
คุณค่าวัฒนธรรมและภูมิปัญญาท้องถิ่น ตลอดจนทั้งดำเนินการเพื่อให้ประชาชนมีการ
นันทนาการอย่างมีคุณภาพและเพียงพอ

ยุทธศาสตร์ (Strategy)**๔. ยุทธศาสตร์การพัฒนาด้านเศรษฐกิจ****พันธกิจ**

๑. ดำเนินการให้ประชาชนมีคุณภาพชีวิตที่ดีด้วยการส่งเสริมทางด้าน
การสาธารณสุข ด้านสังคม ด้านการศึกษา ด้านเศรษฐกิจ ด้านความปลอดภัย
ในชีวิตและทรัพย์สิน

เป้าประสงค์

๑. ดำเนินการให้ประชาชนมีอาชีพและมีรายได้เพิ่มขึ้น

ยุทธศาสตร์ (Strategy)

๕. ยุทธศาสตร์การพัฒนาด้านความปลอดภัยในชีวิตและทรัพย์สิน

พันธกิจ

๑. ดำเนินการให้ประชาชนมีคุณภาพชีวิตที่ดีด้วยการส่งเสริมทางด้านการสาธารณสุข ด้านสังคม ด้านการศึกษา ด้านเศรษฐกิจ ด้านความปลอดภัยในชีวิตและทรัพย์สิน

เป้าประสงค์

ดำเนินการเพื่อความปลอดภัยในชีวิตและทรัพย์สินประชาชน

ยุทธศาสตร์ (Strategy)

๖. ยุทธศาสตร์การพัฒนาด้านสิ่งแวดล้อมและทรัพยากรธรรมชาติ

พันธกิจ

๒. ส่งเสริมพัฒนาให้มีการจัดการด้านสภาพแวดล้อม ให้สะอาด สวยงาม ร่มรื่น มีระเบียบเรียบร้อยและปราศจากมลพิษ

เป้าประสงค์

พัฒนาด้านสิ่งแวดล้อมให้มีสภาพเหมาะสมน่าอยู่

ยุทธศาสตร์ (Strategy)

๗. ยุทธศาสตร์การพัฒนาด้านโครงสร้างพื้นฐาน

พันธกิจ

๓. พัฒนาระบบโครงสร้างพื้นฐานให้ได้มาตรฐาน ให้เพียงพอต่อความต้องการ
ของประชาชนและการขยายตัวของเมืองและเศรษฐกิจในอนาคต

เป้าประสงค์

ดำเนินการพัฒนาโครงสร้างพื้นฐานให้ได้มาตรฐานและเพียงพอต่อความต้องการ
ของประชาชนและการขยายตัวของเมืองและเศรษฐกิจในอนาคต

ยุทธศาสตร์ (Strategy)

๘. ยุทธศาสตร์การพัฒนาด้านเทคโนโลยีสารสนเทศและการสื่อสาร

พันธกิจ

๔. ส่งเสริมและพัฒนาระบบเทคโนโลยีสารสนเทศ

เป้าประสงค์

พัฒนาประสิทธิภาพและการบริหารจัดการและการพัฒนาด้านการเมือง

ยุทธศาสตร์ (Strategy)

๕. ยุทธศาสตร์การพัฒนาด้านการบริหารจัดการ

พันธกิจ

๕. พัฒนาระบบการเมืองการปกครองให้มีความโปร่งใส ตรวจสอบได้ และส่งเสริมให้ประชาชนเข้ามีส่วนร่วมทางการเมือง การบริหารงานของเทศบาล

๖. ส่งเสริมและพัฒนาบุคลากรให้มีประสิทธิภาพ และคุณธรรมในการทำงาน รวมทั้งเสริมสร้างจิตสำนึกในการให้บริการประชาชน

๗. พัฒนาและจัดให้มีสถานที่ปฏิบัติงานที่เหมาะสม และมีอุปกรณ์เครื่องใช้ที่มีประสิทธิภาพในการปฏิบัติงาน

เป้าประสงค์

พัฒนาประสิทธิภาพและการบริหารจัดการและการพัฒนาด้านการเมือง

บทที่ ๓ แผนยุทธศาสตร์

การวิเคราะห์ศักยภาพการพัฒนาท้องถิ่น

๓.๑ กรอบแนวคิดในการจัดทำยุทธศาสตร์การพัฒนาท้องถิ่น

หลักการกระจายอำนาจให้แก่องค์กรปกครองส่วนท้องถิ่น ได้กำหนดบทบาทหน้าที่และความรับผิดชอบให้ความเป็นอิสระในการกำหนดนโยบาย การบริหารงานบุคคล การเงินการคลังและมีอำนาจหน้าที่ขององค์กรปกครองส่วนท้องถิ่น นอกจากนี้ยังมีกฎหมายอื่นที่เกี่ยวข้อง เช่น พระราชบัญญัติกำหนดแผนและขั้นตอนการกระจายอำนาจ พ.ศ. ๒๕๔๒ พระราชบัญญัติ ระเบียบบริหารงานบุคคล พ.ศ. ๒๕๔๒ ฯลฯ ได้กำหนดหน้าที่ขององค์กรปกครองส่วนท้องถิ่นในการให้บริการสาธารณะ บทบาทหน้าที่ในการพัฒนาคุณภาพชีวิต พัฒนาเศรษฐกิจและสังคม

เทศบาลตำบลวังไผ่ ตระหนักถึงนัยแห่งบทบัญญัติของกฎหมายต่าง ๆ การพัฒนาตามนโยบายของรัฐบาล แผนพัฒนาเศรษฐกิจและสังคมแห่งชาติ แผนการบริหารราชการแผ่นดิน ยุทธศาสตร์ประเทศ (Country Strategy) ยุทธศาสตร์การพัฒนาพื้นที่ รวมถึงยุทธศาสตร์การพัฒนาจังหวัด ยุทธศาสตร์การพัฒนาขององค์กรปกครองส่วนท้องถิ่นในเขตจังหวัดชุมพร เพื่อนำมาร่วมกับความต้องการของชุมชน ศักยภาพและนโยบายของเทศบาลตำบลวังไผ่ จึงนำมากำหนดเป็นยุทธศาสตร์การพัฒนาเทศบาลตำบลวังไผ่ ซึ่งถือเป็นแผนพัฒนาเศรษฐกิจและสังคมของเทศบาลตำบลวังไผ่ อันจะส่งผลให้เกิดการใช้ทรัพยากรต่างๆ อย่างคุ้มค่า มีประสิทธิภาพและประสิทธิผลในการปฏิบัติงาน เกิดประโยชน์สูงสุด สัมฤทธิ์ผลตามวัตถุประสงค์ของแผนงาน/โครงการและเป้าหมายของเทศบาลตำบลวังไผ่ โดยรายละเอียดต่างๆ ที่กล่าวถึงนั้น มีดังต่อไปนี้

๓.๑.๑ การพัฒนาตามนโยบายของรัฐบาล

(ก) ยุทธศาสตร์หลักที่ คสช. ยึดถือเป็นแนวทางในปัจจุบัน มีทั้งหมด ๕ ด้าน ดังนี้

- ๑) ยุทธศาสตร์การสร้างความเป็นธรรมในสังคม
- ๒) ยุทธศาสตร์พัฒนาคนสู่สังคมแห่งการเรียนรู้ตลอดชีวิตอย่างยั่งยืน
- ๓) ยุทธศาสตร์การสร้างความเข้มแข็งภาคการเกษตร ความมั่นคงของอาหาร และพลังงาน

- ๔) ยุทธศาสตร์การปรับโครงสร้างเศรษฐกิจสู่การเติบโตอย่างมีคุณภาพและยั่งยืน
- ๕) ยุทธศาสตร์การสร้างเชื่อมโยงกับประเทศในภูมิภาคเพื่อความมั่นคงทางเศรษฐกิจและสังคม
- ๖) ยุทธศาสตร์การจัดการทรัพยากรธรรมชาติและสิ่งแวดล้อมอย่างยั่งยืน
- ๗) ยุทธศาสตร์ในการปรับปรุง เปลี่ยนแปลง โครงสร้างการบริหารงานของ รัฐวิสาหกิจให้เกิดประโยชน์กับประชาชนในการใช้บริการอย่างแท้จริง
- ๘) ยุทธศาสตร์ในเรื่องการปรับปรุงระบบโทรคมนาคม เทคโนโลยีของชาติให้เกิดความมั่นคงและยั่งยืนในอนาคตให้ทัดเทียมอาเซียน และประชาคมโลก
- ๙) ยุทธศาสตร์ในการป้องกันและปราบปรามการทุจริต คอร์รัปชันอย่างยั่งยืน

(ข) ค่านิยมหลักของคนไทยจื้นมาให้ชัดเจนขึ้น เพื่อสร้างสรรค์ประเทศไทยให้เข้มแข็ง ดังนี้

- ๑) มีความรักชาติ ศาสนา พระมหากษัตริย์ ซึ่งเป็นสถาบันหลักของชาติในปัจจุบัน
- ๒) ซื่อสัตย์ เสียสละ อดทน มีอุดมการณ์ในสิ่งที่ดีงามเพื่อส่วนรวม
- ๓) กตัญญู ต่อพ่อแม่ ผู้ปกครอง ครูบาอาจารย์
- ๔) ใฝ่หาความรู้ หมั่นศึกษา เล่าเรียน ทางตรงและทางอ้อม
- ๕) รักษาวัฒนธรรมประเพณีไทยอันงดงาม
- ๖) มีศีลธรรม รักษาความสัตย์ หวังดีต่อผู้อื่น เพื่อแผ่และแบ่งปัน
- ๗) เข้าใจ เรียนรู้ การเป็นประชาธิปไตยอันมีพระมหากษัตริย์ทรงเป็นประมุขที่ถูกต้อง
- ๘) มีระเบียบวินัย เคารพกฎหมาย ผู้น้อยรู้จักการเคารพผู้ใหญ่
- ๙) มีสติ รู้ตัว รู้คิด รู้ทำ รู้ปฏิบัติ ตามพระราชดำรัสของพระบาทสมเด็จพระเจ้าอยู่หัว
- ๑๐) รู้จักดำรงตนอยู่โดยใช้หลักปรัชญาเศรษฐกิจพอเพียงตามพระราชดำรัสของ พระบาทสมเด็จพระเจ้าอยู่หัว รู้จักอดออมไว้ใช้เมื่อยามจำเป็น มีไว้พอกินพอใช้ ถิ่นเหลือก็แจกจ่าย จำหน่าย และขยายกิจการ เมื่อมีความพร้อมโดยมีภูมิคุ้มกันที่ดี
- ๑๑) มีความเข้มแข็งทั้งร่างกายและจิตใจ ไม่ยอมแพ้ต่ออำนาจฝ่ายต่ำ หรือกิเลส มีความละอายเกรงกลัวต่อบาป ตามหลักของศาสนา
- ๑๒) คำนึงถึงผลประโยชน์ของส่วนรวม และต่อชาติ มากกว่าผลประโยชน์ของตนเอง

๓.๑.๒ แผนพัฒนาเศรษฐกิจและสังคมแห่งชาติ ฉบับที่ ๑๑ (พ.ศ. ๒๕๕๕-๒๕๕๙)

วิสัยทัศน์

“สังคมอยู่ร่วมกันอย่างมีความสุข ด้วยความเสมอภาค เป็นธรรม

และมีภูมิคุ้มกันต่อการเปลี่ยนแปลง”

พันธกิจ

๑. สร้างสังคมเป็นธรรมและเป็นสังคมที่มีคุณภาพ ทุกคนมีความมั่นคงในชีวิต ได้รับการคุ้มครองทางสังคมที่มีคุณภาพอย่างทั่วถึงและเท่าเทียม มีโอกาสเข้าถึงทรัพยากรและกระบวนการยุติธรรมอย่างเสมอภาค ทุกภาคส่วนได้รับการเสริมพลังให้สามารถมีส่วนร่วมในกระบวนการพัฒนา ภายใต้ระบบบริหารจัดการภาครัฐที่โปร่งใส เป็นธรรม

๒. พัฒนาคุณภาพคนไทยให้มีคุณธรรม เรียนรู้ตลอดชีวิต มีทักษะและการดำรงชีวิตอย่างเหมาะสมในแต่ละช่วงวัย สถาบันทางสังคมและชุมชนท้องถิ่นมีความเข้มแข็ง สามารถปรับตัวรู้เท่าทันกับการเปลี่ยนแปลง

๓. พัฒนารฐานการผลิตและบริการให้เข้มแข็งและมีคุณภาพบนฐานความรู้ ความคิดสร้างสรรค์และภูมิปัญญา สร้างความมั่นคงด้านอาหารและพลังงาน ปรับโครงสร้างการผลิตและการบริโภคให้เป็นมิตรกับสิ่งแวดล้อม พร้อมสร้างความเชื่อมโยงกับประเทศในภูมิภาคเพื่อความมั่นคงทางเศรษฐกิจและสังคม

๔. สร้างความมั่นคงของฐานทรัพยากรธรรมชาติและสิ่งแวดล้อม สนับสนุนการมีส่วนร่วมของชุมชน รวมทั้งสร้างภูมิคุ้มกันเพื่อรองรับผลกระทบจากการเปลี่ยนแปลงสภาพภูมิอากาศและภัยพิบัติทางธรรมชาติ

ยุทธศาสตร์การพัฒนาประเทศตามแผนพัฒนาเศรษฐกิจและสังคมแห่งชาติ ฉบับที่ ๑๑

พ.ศ. ๒๕๕๕ – ๒๕๕๘ ประกอบด้วย

๑. ยุทธศาสตร์การสร้างความเป็นธรรมในสังคม

มุ่งสร้างภูมิคุ้มกันตั้งแต่ระดับปัจเจก ครอบครัวและชุมชน เพื่อให้เป็นสังคมที่มีคุณภาพ สามารถปรับตัวเข้ากับการเปลี่ยนแปลงและบริหารจัดการความเสี่ยง ได้อย่างมีประสิทธิภาพ โดยให้ความสำคัญกับการสร้างความมั่นคงทางเศรษฐกิจและสังคมให้ทุกคนในสังคมไทยสามารถเข้าถึงบริการทางสังคมที่มีคุณภาพ ได้รับการคุ้มครองทางสังคมที่ครอบคลุมทั่วถึงและมีคุณภาพเท่าเทียมกัน มีโอกาสเข้าถึงทรัพยากรและโครงสร้างพื้นฐานในการสร้างอาชีพและรายได้ที่มั่นคงสามารถเข้าถึง กระบวนการยุติธรรมอย่างเสมอภาค ได้รับการคุ้มครองสิทธิ ผลประโยชน์และความมั่นคงปลอดภัยในชีวิตและทรัพย์สินอย่างเท่าเทียม และสามารถดำรงชีวิตอยู่ได้อย่างมีศักดิ์ศรี ภายใต้ระบบบริหารจัดการภาครัฐที่ โปร่งใส ยึดประโยชน์ส่วนรวม และเปิดโอกาส การมีส่วนร่วมของประชาชน ทุกภาคส่วนในกระบวนการพัฒนาประเทศ

๒. ยุทธศาสตร์การพัฒนาคนสู่สังคมแห่งการเรียนรู้ตลอดชีวิตอย่างยั่งยืน

มุ่งเตรียมคนให้พร้อมรับการเปลี่ยนแปลง โดยให้ความสำคัญกับการพัฒนาคุณภาพคนไทยทุกช่วงวัยให้มีภูมิคุ้มกันเพื่อเข้าสู่สังคมแห่งการเรียนรู้ตลอดชีวิตอย่างยั่งยืน ยึดหลักปรัชญาของเศรษฐกิจพอเพียงมาเสริมสร้างศักยภาพของคนในทุกมิติให้มีความพร้อมทั้งด้านร่างกายที่สมบูรณ์แข็งแรง มีสติปัญญาที่ รอบรู้ และมีจิตใจที่ สำนึกในคุณธรรม จริยธรรม มีความเพียร และรู้คุณค่าความเป็นไทย มีโอกาสและสามารถเรียนรู้ตลอดชีวิต ควบคู่กับการเสริมสร้างสภาพแวดล้อมในสังคมและสถาบันทางสังคมให้เข้มแข็งและเอื้อต่อการพัฒนาคน รวมทั้งส่งเสริมการพัฒนาชุมชนท้องถิ่นให้เข้มแข็งและสามารถสร้างภูมิคุ้มกันให้คนในชุมชน และเป็นพลังทางสังคมในการพัฒนาประเทศ

๓. ยุทธศาสตร์ความเข้มแข็งภาคเกษตร ความมั่นคงของอาหารและพลังงาน

ให้ความสำคัญกับการบริหารจัดการทรัพยากรธรรมชาติที่เป็นฐานการผลิตภาคเกษตรให้เข้มแข็งและสามารถใช้ประโยชน์ได้อย่างยั่งยืน เพื่อให้ภาคเกษตรเป็นฐานการผลิตอาหารและพลังงานที่มีความมั่นคง โดยการเพิ่มประสิทธิภาพและศักยภาพการผลิตภาคเกษตร สนับสนุนการวิจัยและพัฒนาพันธุ์พืช พันธุ์สัตว์และสัตว์น้ำ รวมถึงเทคโนโลยีการเกษตรที่เหมาะสมและเป็นมิตรกับสิ่งแวดล้อม ส่งเสริมการสร้างมูลค่าเพิ่มสินค้าเกษตร อาหารและพลังงาน บนพื้นฐานของภูมิปัญญาท้องถิ่นและความรู้สร้างสรรค์

การสร้างความมั่นคงในอาชีพและรายได้ให้แก่เกษตรกรตามหลักปรัชญาของเศรษฐกิจพอเพียง ขณะเดียวกันให้ความสำคัญกับการสร้างความมั่นคงด้านอาหารและพลังงานชีวภาพทั้งในระดับครัวเรือน ชุมชน และประเทศ เพื่อสร้างภูมิคุ้มกันให้ภาคเกษตรสามารถพึ่งตนเองได้และเผชิญกับปัจจัยเสี่ยงต่างๆ ได้อย่างมั่นคง

๔. ยุทธศาสตร์การปรับโครงสร้างเศรษฐกิจสู่ การเติบโต อย่างมีคุณภาพและยั่งยืน

ให้ความสำคัญกับการปรับโครงสร้างเศรษฐกิจ โดยใช้วิทยาศาสตร์เทคโนโลยี นวัตกรรม ความคิดสร้างสรรค์ ตลอดจนภูมิปัญญาท้องถิ่นเป็นพื้นฐานสำคัญในการขับเคลื่อนสู่การพัฒนาที่มีคุณภาพ และยั่งยืน ภายใต้ปัจจัยสนับสนุนที่เอื้ออำนวยและระบบการแข่งขันที่เป็นธรรม เพื่อสร้างภูมิคุ้มกันให้กับประเทศ มุ่งปรับ โครงสร้างการค้าและการลงทุนให้สอดคล้องกับความต้องการของตลาดทั้งภายในและต่างประเทศ สร้างมูลค่าเพิ่มให้กับสาขาบริการที่มีศักยภาพบนพื้นฐานของนวัตกรรมและความคิดสร้างสรรค์ พัฒนาธุรกิจสร้างสรรค์และเมืองสร้างสรรค์เพิ่มผลิตภาพของภาคเกษตร และสร้างมูลค่าเพิ่มด้วยเทคโนโลยีและกระบวนการผลิตที่เป็นมิตร กับสิ่งแวดล้อม พัฒนาภาคอุตสาหกรรมสู่อุตสาหกรรมฐานความรู้เชิงสร้างสรรค์และเป็นมิตร ต่อสิ่งแวดล้อมพัฒนาโครงสร้างพื้นฐานและระบบโลจิสติกส์ สร้างความมั่นคงด้านพลังงาน ควบคู่ไปกับการปฏิรูปกฎหมายและกฎ ระเบียบต่างๆ ทางเศรษฐกิจ และบริหารจัดการเศรษฐกิจส่วนรวมอย่างมีประสิทธิภาพ เพื่อให้เป็นฐานเศรษฐกิจของประเทศที่เข้มแข็งและขยายตัว อย่างมีคุณภาพ

๕. ยุทธศาสตร์การสร้างความเชื่อมโยงกับประเทศในภูมิภาคเพื่อความมั่นคง

ทางเศรษฐกิจและสังคม

มุ่งเชื่อมโยงมิติของการพัฒนาเศรษฐกิจภายในประเทศกับมิติของความร่วมมือกับประเทศในภูมิภาคต่างๆ บนพื้นฐานของการพึ่งพาซึ่งกันและกัน และมีภูมิคุ้มกันต่อกระแสการเปลี่ยนแปลงจากภายนอก โดยให้ความสำคัญกับการพัฒนาฐานการผลิตและการลงทุนของประเทศให้เชื่อมโยงกับประเทศเพื่อนบ้านและภูมิภาคเอเชียตะวันออกเฉียงใต้ รวมทั้งเชื่อมโยงกับการผลิตในประเทศ พัฒนาความร่วมมือแบบหุ้นส่วนการพัฒนาที่ยั่งยืนบนพื้นฐานของผลประโยชน์ร่วมกันทั้งในระดับอนุภูมิภาคและภูมิภาค และสร้างปฏิสัมพันธ์ในความร่วมมือระหว่างประเทศอย่างสร้างสรรค์ เตรียมความพร้อมประเทศไทยในการเข้าสู่ประชาคมอาเซียน ให้ความสำคัญกับการพัฒนากำลังคนใน ทุกภาคส่วนให้มีทักษะที่ทันต่อการเปลี่ยนแปลง ควบคู่ไปกับการพัฒนาความเชื่อมโยงด้านขนส่งและระบบโลจิสติกส์ภายใต้กรอบร่วมมืออนุ

ภูมิภาค ปรับปรุงกฎ ระเบียบการขนส่งคนและสินค้าเพื่อลดต้นทุนการค้าและเสริมสร้างความเข้มแข็งของภาคีการพัฒนาภายในประเทศตั้งแต่ระดับชุมชนท้องถิ่นให้ก้าวทันการเปลี่ยนแปลง

๖. ยุทธศาสตร์การจัดการทรัพยากรธรรมชาติและสิ่งแวดล้อมอย่างยั่งยืน

มุ่งบริหารจัดการทรัพยากรธรรมชาติและสิ่งแวดล้อมให้เพียงพอต่อการรักษาสมดุลของระบบนิเวศบนพื้นฐานของการมีส่วนร่วมของชุมชนในการดูแล รักษาและใช้ประโยชน์ ควบคู่ไปกับการเตรียมความพร้อมรองรับการเปลี่ยนแปลงสภาพภูมิอากาศและภัยพิบัติทางธรรมชาติเพื่อให้สังคมมีภูมิคุ้มกัน สามารถสนับสนุนการพัฒนาเศรษฐกิจและยกระดับคุณภาพชีวิตให้คนในสังคมไทย โดยให้ความสำคัญกับการอนุรักษ์ ฟื้นฟู และสร้างความมั่นคงของฐานทรัพยากรธรรมชาติและสิ่งแวดล้อม ปรับกระบวนการพัฒนาและขับเคลื่อนประเทศไปสู่การเป็นเศรษฐกิจและสังคมคาร์บอนต่ำและเป็นมิตรกับสิ่งแวดล้อม ยกกระดับขีดความสามารถในการรับมือและปรับตัวต่อการเปลี่ยนแปลงสภาพภูมิอากาศและภัยพิบัติทางธรรมชาติควบคุมและลดมลพิษ และพัฒนาระบบการบริหารจัดการทรัพยากรธรรมชาติและสิ่งแวดล้อมให้มีประสิทธิภาพ โปร่งใสและเป็นธรรมอย่างบูรณาการ สร้างภูมิคุ้มกันด้านการค้าจากเงื่อนไขด้านสิ่งแวดล้อมและวิกฤตภาวะโลกร้อน และเพิ่มบทบาทประเทศไทยในเวทีประชาคมโลกที่เกี่ยวข้องกับกรอบความตกลงและพันธกรณีด้านสิ่งแวดล้อมระหว่างประเทศ

๓.๑.๓ แผนการบริหารราชการแผ่นดิน

แผนการบริหารราชการแผ่นดิน เทศบาลตำบลวังไผ่จะต้องมียุทธศาสตร์การพัฒนาให้สอดคล้องกับแผนการบริหารราชการแผ่นดินด้วย (*คสช.*)

๓.๑.๔ ยุทธศาสตร์ที่สำคัญของชาติ

๑.๑ ยุทธศาสตร์ประเทศ (Country Strategy)

ยุทธศาสตร์ประเทศ (Country Strategy) จัดทำขึ้นจากการประชุมเชิงปฏิบัติการ หัวหน้าส่วนราชการระดับปลัดกระทรวงหรือเทียบเท่า วาระพิเศษ เมื่อวันที่ ๑๓ ตุลาคม ๒๕๕๕ ณ โรงแรมเชอราตัน พัทยา จังหวัดชลบุรี เพื่อร่วมกันวางยุทธศาสตร์ วิสัยทัศน์ เป้าหมายและแนวทางในการทำงานร่วมกันในปีงบประมาณ ๒๕๕๖ และเป็นกรอบ ในการจัดทำงบประมาณ ๒๕๕๗

ตลอดจนการแลกเปลี่ยนความเห็นเกี่ยวกับภาพรวมของการทำงานร่วมกันในรอบปีที่ผ่านมา ซึ่งเดิมประกอบด้วย ๔ ยุทธศาสตร์ ๒๘ ประเด็นหลัก ๕๖ แนวทางการดำเนินการรวมทั้งได้มีการบูรณาการร่วมกับยุทธศาสตร์การเข้าสู่ประชาคมอาเซียน (Asean Strategy) จากการประชุมเชิงปฏิบัติการการเข้าสู่ประชาคมอาเซียน ปี ๒๕๕๘ ครั้งที่ ๒ เมื่อวันที่ ๒๔ ตุลาคม ๒๕๕๕ ณ ห้องประชุม ๕๐๑ ตึกบัญชาการ ทำเนียบรัฐบาล เพื่อเตรียมความพร้อมของหน่วยงานที่เกี่ยวข้องในการเข้าสู่ประชาคมอาเซียน ซึ่งเดิมประกอบด้วย ๘ ยุทธศาสตร์ โดยหลังจากการบูรณาการเป็นยุทธศาสตร์ประเทศ (Country Strategy) ประกอบด้วย ๔ ยุทธศาสตร์ ๓๐ ประเด็นหลัก ๗๕ แนวทางการดำเนินการ เพื่อเป็นกรอบการจัดสรรงบประมาณรายจ่ายประจำปีงบประมาณ พ.ศ. ๒๕๕๗ โดยมีรายละเอียด ดังนี้

วิสัยทัศน์

“ประเทศไทยมีขีดความสามารถในการแข่งขัน คนไทยอยู่ดีกินดี มีความเสมอภาคและเป็นธรรม”

หลักการของยุทธศาสตร์

“ต่อยอดรายได้จากรากฐานเดิม สร้างรายได้จากโอกาสใหม่ เพื่อความสมดุลและการพัฒนาอย่างยั่งยืน”

วัตถุประสงค์

๑. รักษารายได้เดิม และสร้างรายได้ใหม่
๒. การสร้างรายได้จากโอกาสใหม่
๓. การลดรายจ่าย
๔. การเพิ่มประสิทธิภาพในการแข่งขัน

ยุทธศาสตร์

ประกอบด้วย ๔ ยุทธศาสตร์ ๓๐ ประเด็นหลัก ๗๕ แนวทางการดำเนินการ คือ
 ยุทธศาสตร์ที่ ๑ การเพิ่มขีดความสามารถในการแข่งขันของประเทศเพื่อหลุดพ้นจากประเทศรายได้ปานกลาง (Growth & Competitiveness) ประกอบด้วย ๕ ประเด็นหลัก ๓๑ แนวทางการดำเนินการ
 ยุทธศาสตร์ที่ ๒ การลดความเหลื่อมล้ำ (Inclusive Growth) ประกอบด้วย ๘ ประเด็นหลัก ๒๐ แนวทางการดำเนินการ

ยุทธศาสตร์ที่ ๓ การเติบโตที่เป็นมิตรต่อสิ่งแวดล้อม (Green Growth) ประกอบด้วย ๕
แนวทางหลัก ๑๑ แนวทางดำเนินการ

ยุทธศาสตร์ที่ ๔ การสร้างความสมดุลและปรับระบบบริหารจัดการภาครัฐ
(Internal Process) ประกอบด้วย ๘ ประเด็นหลัก ๑๕ แนวทางดำเนินการ

**ยุทธศาสตร์ที่ ๑ การเพิ่มขีดความสามารถในการแข่งขันของประเทศเพื่อหลุดพ้นจากประเทศรายได้ปาน
กลาง (Growth & Competitiveness) ประกอบด้วย ๕ ประเด็นหลัก ๓๓ แนวทางดำเนินการ**

ประเด็นหลัก	แนวทางการดำเนินการ
๑. ด้านเกษตร	๑. แผนที่การใช้ที่ดิน (Zoning) เพื่อผลิตสินค้าเกษตร ๒. การพัฒนาอุตสาหกรรมอาหารตั้งแต่ต้นน้ำถึงปลายน้ำ
๒. ด้านอุตสาหกรรม	๓. แผนที่การใช้ที่ดิน (Zoning) เพื่ออุตสาหกรรม ๔. กำหนดและส่งเสริมอุตสาหกรรมในอนาคต (Bio – Plastic, ect) ๕. การเพิ่มขีดความสามารถให้ SME และ OTOP คู่สากล ๖. การนำทุนทางวัฒนธรรมและภูมิปัญญาไทยมาเพิ่มมูลค่า
๓. การท่องเที่ยวและบริการ	๗. แผนที่การจัดกลุ่มเมืองท่องเที่ยว ๘. เพิ่มขีดความสามารถทางการท่องเที่ยวเข้าสู่รายได้ ๒ ล้านล้านบาทต่อปี ๙. ไทยเป็นศูนย์กลาง Medical Tourism ของภูมิภาค
๔. โครงสร้างพื้นฐาน	๑๐. การพัฒนาระบบโลจิสติกส์และโครงสร้างพื้นฐาน ๑๑. การลงทุนการให้บริการและการใช้ประโยชน์ ICT ๑๒. การลงทุนโครงสร้างพื้นฐานด้านการคมนาคมเชื่อมโยงในภูมิภาคอาเซียน
๕. พลังงาน	๑๓. นโยบายการปรับโครงสร้างการใช้และราคาพลังงานที่เหมาะสม ๑๔. การลงทุนเพื่อความมั่นคงของพลังงานและพลังงานทดแทน ๑๕. การเชื่อมโยงแหล่งพลังงานและผลิตพลังงานทางเลือกในอาเซียน

<p>๖. การเชื่อมโยงเศรษฐกิจ ในภูมิภาค</p>	<p>๑๖. การเสริมสร้างความสามารถในการแข่งขันของสินค้า บริการ และการลงทุนเพื่อเชื่อมโยงโอกาสจากอาเซียน</p> <p>๑๗. แก้ไขกฎหมาย กฎระเบียบ รองรับประชาคมอาเซียน</p> <p>๑๘. ขับเคลื่อนการเชื่อมโยงนิคมอุตสาหกรรมทวายและ Eastern Seaboard</p> <p>๑๙. เสริมสร้างความสัมพันธ์และความร่วมมือทางเศรษฐกิจกับ ประเทศเพื่อนบ้าน</p>
<p>๗. การพัฒนาขีด ความสามารถในการ แข่งขัน</p>	<p>๒๐. การปรับปรุงขีดความสามารถในการแข่งขัน (๑๐๐ ดัชนีชี้วัด)</p> <p>๒๑. การพัฒนาการสร้าง Brand ประเทศไทย เป็น Modern Thailand</p>
<p>๘. การวิจัยและพัฒนา</p>	<p>๒๒. ขับเคลื่อนค่าใช้จ่ายด้าน R&D เป็นร้อยละ ๑ ของ GDP</p> <p>๒๓. Talent Mobility การใช้ประโยชน์จากกำลังคนด้าน S&T</p> <p>๒๔. การใช้ประโยชน์ Regional Science Park</p> <p>๒๕. การขับเคลื่อนข้อริเริ่มกระบี่ตามกรอบความร่วมมืออาเซียน</p>
<p>๙. การพัฒนาพื้นที่และ เมืองเพื่อนเชื่อมโยง โอกาสจากอาเซียน</p>	<p>๒๖. การพัฒนาเมืองหลวง</p> <p>๒๗. การพัฒนาเมืองเกษตร</p> <p>๒๘. การพัฒนาเมืองอุตสาหกรรม</p> <p>๒๙. การพัฒนาเมืองท่องเที่ยว</p> <p>๓๐. การพัฒนาเมืองบริการสุขภาพ</p> <p>๓๑. การพัฒนาเมืองบริการศึกษานานาชาติ</p> <p>๓๒. การพัฒนาเมืองชายแดนเพื่อการค้าและการลงทุน</p> <p>๓๓. ปัจจัยสนับสนุนการพัฒนาเมืองที่มีศักยภาพ</p>

ยุทธศาสตร์ที่ ๒ การลดความเหลื่อมล้ำ (Inclusive Growth) ประกอบด้วย ๘ ประเด็นหลัก ๒๐ แนว
ดำเนินการ

ประเด็นหลัก	แนวทางการดำเนินการ
๑. การพัฒนาคุณภาพ การศึกษา	๑. ปฏิรูปการศึกษา (ครู หลักสูตร เทคโนโลยีการดูแล เด็กก่อนวัยเรียน และใช้ ICT ในระบบการศึกษา เช่น แท็บเล็ตและ อินเทอร์เน็ตไร้สาย เป็นต้น) ๒. พัฒนาภาคการศึกษารองรับการเข้าสู่ประชาคม อาเซียน
๒. การยกระดับ คุณภาพชีวิตและ มาตรฐานบริการ สาธารณสุข	๓. การจัดระบบบริการ กำลังพล และงบประมาณ ๔. การพัฒนาระบบคุ้มครองผู้บริโภคพร้อมเข้าสู่ ประชาคมอาเซียน ๕. สร้างและพัฒนาความร่วมมือระหว่างไทยกับประเทศ สมาชิกอาเซียนในการพัฒนาคุณภาพชีวิต
๓. การจัดสวัสดิการสังคม และการดูแลผู้สูงอายุ เด็ก สตรี และผู้ด้อยโอกาส	๖. การพัฒนาระบบสวัสดิการ และเพิ่มศักยภาพและ โอกาส ความเท่าเทียมของคุณภาพชีวิต ๗. กองทุนสตรี
๔. การสร้างโอกาสและ รายได้แก่วิสาหกิจขนาด กลางและขนาดย่อม (SMEs) และเศรษฐกิจ ชุมชน	๘. กองทุนตั้งตัวได้ ๙. กองทุนหมู่บ้าน ๑๐. โครงการ SML ๑๑. โครงการรับจํานําสินค้าเกษตร
๕. แรงงาน	๑๒. การพัฒนาทักษะเพื่อเพิ่มคุณภาพแรงงาน ให้สอดคล้องกับความ ต้องการและพัฒนาทักษะผู้ประกอบการ ๑๓. การจัดการแรงงานต่างด้าว ๑๔. การพัฒนาระบบการคุ้มครองแรงงานในระบบและนอกระบบ ตามกฎหมาย

๖. ระบบยุติธรรมเพื่อลดความเหลื่อมล้ำ	๑๕. การเข้าถึงระบบยุติธรรมของประชาชน
๗. การต่อต้านการคอร์รัปชัน สร้างธรรมาภิบาลและความโปร่งใส	๑๖. การรณรงค์และสร้างแนวร่วมในสังคม ๑๗. การเสริมสร้างธรรมาภิบาลรองรับระบบสังคมอาเซียน
๘. กาสร้างองค์ความรู้เรื่องอาเซียน	๑๘. ภาคประชาชน ๑๙. ภาคแรงงานและผู้ประกอบการ ๒๐. บุคลากรภาครัฐ

ยุทธศาสตร์ที่ ๓ การเติบโตที่เป็นมิตรต่อสิ่งแวดล้อม (Green Growth) ประกอบด้วย ๕ ประเด็นหลัก

๑๑ แนวทางดำเนินการ

ประเด็นหลัก	แนวทางการดำเนินการ
๑. การพัฒนาเมืองอุตสาหกรรมเชิงนิเวศเพื่อความยั่งยืน	๑. พัฒนาตัวอย่างเมืองอุตสาหกรรมเชิงนิเวศ ๑๐ แห่ง เพื่อความยั่งยืน
๒. การลดการปล่อยก๊าซเรือนกระจก (GHG)	๒. การประหยัดพลังงาน ๓. การปรับกฎระเบียบ (เช่น Green building code) ๔. ส่งเสริมการดำเนินงาน CSR เพื่อลดการปล่อยก๊าซเรือนกระจก
๓. นโยบายการคลังเพื่อสิ่งแวดล้อม	๕. ระบบภาษีสิ่งแวดล้อม ๖. การจัดซื้อจัดจ้างสีเขียวในภาครัฐ
๔. การจัดการทรัพยากรธรรมชาติและบริหารจัดการน้ำ	๗. การปลูกป่า ๘. การลงทุนด้านการบริหารจัดการน้ำ ๙. พัฒนาประสิทธิภาพการบริหารจัดการทรัพยากรธรรมชาติและสิ่งแวดล้อมอาเซียน
๕. การเปลี่ยนแปลงสถานะภูมิอากาศ	๑๐. การป้องกันผลกระทบและปรับตัว (mitigation and adaptation) ๑๑. การป้องกันและบรรเทาภัยพิบัติธรรมชาติ

ยุทธศาสตร์ที่ ๔ การสร้างความสมดุลและปรับระบบบริหารจัดการภาครัฐ (Internal Process)

ประกอบด้วย ๘ ประเด็นหลัก ๑๕ แนวทางการดำเนินงาน

ประเด็นหลัก	แนวทางการดำเนินการ
๑. กรอบแนวทางและการปฏิรูปกฎหมาย	๑. ปรับหรือปรับแนวทางระบบกฎหมายของประเทศ ๒. เพิ่มประสิทธิภาพบุคลากรและองค์กรด้านยุติธรรม ๓. ปรับปรุงระเบียบ ข้อกฎหมายที่เป็นข้อจำกัดต่อการพัฒนาประเทศ
๒. การปรับโครงสร้างระบบราชการ	๔. เพิ่มประสิทธิภาพองค์กรภาครัฐและพัฒนารูปแบบการทำงานของรัฐ ด้วยการสร้างความพร้อมในการบริหารจัดการแบบบูรณาการ โดยมีประชาชนเป็นศูนย์กลาง ๕. ป้องกันและปราบปรามการทุจริตคอร์รัปชัน ๖. เพิ่มประสิทธิภาพการให้บริการประชาชนด้วยระบบ E-Service
๓. การพัฒนากำลังคนภาครัฐ	๗. บริหารกำลังคนให้สอดคล้องกับบทบาทภารกิจที่มีในปัจจุบันและเตรียมความพร้อมสำหรับอนาคต ๘. พัฒนาทักษะและศักยภาพของกำลังคนภาครัฐ และเตรียมความพร้อมบุคลากร ภาครัฐสู่ประชาคมอาเซียน
๔. การปรับโครงสร้างภาษี	๙. ปรับโครงสร้างภาษีทั้งระบบให้สนับสนุนการกระจายรายได้ และเพิ่มขีดความสามารถในการแข่งขัน
๕. การจัดสรรงบประมาณ	๑๐. พัฒนาระบบการจัดสรรงบประมาณให้สามารถสนับสนุนการปฏิบัติงานตามนโยบายรัฐบาล
๖. การพัฒนาสินทรัพย์ราชการที่ไม่ได้ใช้งานให้เกิดประโยชน์สูงสุด	๑๑. ดำรงสินทรัพย์ราชการที่ไม่ได้ใช้งาน ๑๒. บริหารจัดการสินทรัพย์ราชการที่ไม่ได้ใช้งานให้เกิดประโยชน์สูงสุด
๗. การแก้ไขปัญหาความมั่นคงจังหวัดชายแดนภาคใต้ และเสริมสร้างความมั่นคงในอาเซียน	๑๓. ประสานบูรณาการงานรักษาความสงบและส่งเสริมการพัฒนาในพื้นที่ ๓ จังหวัดชายแดนใต้ กรอบนโยบายความมั่นคงแห่งชาติ ๒๕๕๕ – ๒๕๕๘ ๑๔. การเสริมสร้างความมั่นคงของประเทศอาเซียน
๘. การปฏิรูปการเมือง	๑๕. กระจายอำนาจให้แก่องค์กรปกครองส่วนท้องถิ่น(อปท.)

๓.๑.๕ กรอบยุทธศาสตร์การพัฒนากภาค

สำนักงานคณะกรรมการพัฒนาการเศรษฐกิจและสังคมแห่งชาติ

กรอบยุทธศาสตร์การพัฒนากภาค

ตามพระราชบัญญัติระเบียบบริหารราชการแผ่นดิน (ฉบับที่ ๗) พ.ศ. ๒๕๕๐ มาตรา ๕๓/๑ และมาตรา ๕๓/๒ บัญญัติให้จังหวัดและกลุ่มจังหวัดทำแผนพัฒนาจังหวัดและแผนพัฒนากลุ่มจังหวัดให้สอดคล้องกับแนวทางการพัฒนาเศรษฐกิจและสังคมแห่งชาติ และตอบสนองความต้องการของประชาชนในท้องถิ่น สำนักงานพัฒนาการเศรษฐกิจและสังคมแห่งชาติ (สศช.) จึงได้จัดทำกรอบยุทธศาสตร์การพัฒนากภาคที่ยึดกระบวนการมีส่วนร่วมของทุกภาคส่วนจากทุกจังหวัดทั้ง ๔ ภูมิภาคขึ้น เพื่อสนับสนุนจังหวัดและกลุ่มจังหวัดให้สามารถใช้เป็นกรอบแนวทางในการจัดทำแผนพัฒนาจังหวัดและแผนพัฒนากลุ่มจังหวัด

๑. แนวคิดและหลักการ

๑.๑ ยึดแนวคิดการพัฒนาตาม “ปรัชญาของเศรษฐกิจพอเพียง” ให้เกิดการพัฒนาที่สมดุล เป็นธรรมและมีภูมิคุ้มกันต่อผลกระทบจากกระแสการเปลี่ยนแปลงทั้งจากภายนอกและภายในประเทศ ควบคู่กับแนวคิด “การพัฒนาแบบองค์รวม” ที่ยึด คน ผลประโยชน์ของประชาชน ภูมิสังคม ยุทธศาสตร์พระราชทาน เข้าใจ เข้าถึง และพัฒนา ยึดหลักการมีส่วนร่วมของทุกภาคภาคีการพัฒนา และหลักธรรมาภิบาล เพื่อให้สังคมสมานฉันท์ และอยู่เย็นเป็นสุขร่วมกัน

๑.๒ หลักการ มุ่งสร้างความเชื่อมโยงกับแผนระดับชาติต่าง ๆ นโยบายรัฐบาล แผนการบริหารราชการแผ่นดิน เพื่อสร้างโอกาสทางการพัฒนา สอดคล้องกับภูมิสังคมของพื้นที่ โดย

(๑) กำหนดรูปแบบการพัฒนาเชิงพื้นที่ของประเทศและภาค รวมถึงชุมชน

(๒) กำหนดบทบาทและยุทธศาสตร์การพัฒนากภาคให้สอดคล้องกับศักยภาพและโอกาสของพื้นที่

๒. ทิศทางการพัฒนาเชิงพื้นที่

ภายใต้กระแสโลกาภิวัตน์ที่มีการเปลี่ยนแปลงตลอดเวลา สภาพแวดล้อมภายนอกเป็นปัจจัยสำคัญต่อการพัฒนาประเทศเป็นผลให้จำเป็นต้องเตรียมการรองรับการเปลี่ยนแปลงดังกล่าวให้เหมาะสมการพัฒนาที่สมดุล ดังนั้นจึงกำหนดทิศทางการพัฒนาพื้นที่ของประเทศ ดังนี้

๒.๑ พัฒนพื้นที่ในภูมิภาคต่าง ๆ ของประเทศให้เชื่อมโยงกับภูมิภาคเอเชียตะวันออกเฉียงใต้ เพื่อเป็นฐานการพัฒนาด้านอุตสาหกรรม การเกษตรและการแปรรูปการเกษตร และการท่องเที่ยวของภูมิภาค โดยเฉพาะ

๒.๑.๑ พัฒนาพื้นที่เชื่อมโยงทางเศรษฐกิจตามแนวตะวันออก – ตะวันตก (East West Economic Corridor) เช่น พื้นที่เขตเศรษฐกิจแม่สอด-สุโขทัย-พิษณุโลก-ขอนแก่น-มุกดาหาร แนวสะพานเศรษฐกิจพื้นที่อรัญประเทศ-สระแก้ว-ปราจีนบุรี พื้นที่เศรษฐกิจระนอง-ชุมพร-บางสะพาน แนวสะพานเศรษฐกิจพังงา-กระบี่-สุราษฎร์ธานี-นครศรีธรรมราช และแนวสะพานเศรษฐกิจสตูล-สงขลา

๒.๑.๒ พัฒนาพื้นที่เชื่อมโยงทางเศรษฐกิจตามแนวเหนือ-ใต้ (North South Economic Corridor) ได้แก่ แนวเศรษฐกิจเชียงใหม่-เชียงราย-พิษณุโลก-นครสวรรค์-จังหวัดปริมณฑล แนวเศรษฐกิจหนองคาย-อุดรธานี-ขอนแก่น-นครราชสีมา-จังหวัดปริมณฑล พื้นที่แหลมฉบัง-ชลบุรี-ฉะเชิงเทรา-สระแก้ว-บุรีรัมย์-มุกดาหาร

๒.๒ พัฒนาบริการพื้นฐานของชุมชนเพื่อรองรับการพัฒนาเศรษฐกิจเชื่อมโยงระหว่างประเทศ โดยเน้นพื้นที่ชุมชนตามแนวเขตเศรษฐกิจเหนือ-ใต้ และตะวันออก-ตะวันตก โดยเฉพาะชุมชนเศรษฐกิจชายแดน

๒.๓ พัฒนาระบบโลจิสติกส์และโครงข่ายคมนาคมขนส่งเพื่อสนับสนุนการเพิ่มขีดความสามารถในการแข่งขันเชิงพื้นที่ เช่น การพัฒนาระบบราง เพิ่มประสิทธิภาพการขนส่งทางน้ำ และเพิ่มประสิทธิภาพการเชื่อมโยงโครงข่ายการคมนาคมบริเวณจุดตัด เช่น พิษณุโลก และขอนแก่น

๒.๔ สร้างความมั่นคงของฐานทรัพยากรธรรมชาติและสิ่งแวดล้อม เพื่อรักษาสมดุลของระบบนิเวศให้ยั่งยืน ได้แก่ พัฒนาแหล่งน้ำให้เพียงพอต่อการเกษตร พัฒนาสิ่งแวดล้อมเมืองและแหล่งอุตสาหกรรม และการจัดให้มีการจัดการใช้ประโยชน์ที่ดินอย่างมีประสิทธิภาพ

๓. ยุทธศาสตร์การพัฒนาภาคใต้

๓.๑ ยุทธศาสตร์การพัฒนา

(๑) การเสริมสร้างความเข้มแข็งภาคการผลิตหลักให้เจริญเติบโตได้อย่างต่อเนื่องและยั่งยืน โดยพัฒนาการเกษตรและอุตสาหกรรมแปรรูป พัฒนาประสิทธิภาพและผลผลิตทางการผลิตสินค้าอาหาร พัฒนาการท่องเที่ยว

(๒) ขยายฐานเศรษฐกิจเพื่อเพิ่มความหลากหลายของแหล่งสร้างรายได้และการจ้างงานให้แก่ภาคโดยพัฒนาความร่วมมือกับประเทศเพื่อนบ้านภายใต้กรอบโครงการ JDS และกรอบโครงการ IMT-GT พัฒนารองรับการขยายการลงทุนอุตสาหกรรมที่มีศักยภาพของประเทศ และพัฒนาการคมนาคมขนส่งทางทะเล

(๓) พัฒนาคนและสังคมให้มีคุณภาพและมีภูมิคุ้มกันที่ดีเพื่อเสริมสมรรถนะการพัฒนา โดยการพัฒนาความรู้ คุณธรรม และสุขภาพ การสร้างความมั่นคงในการดำรงชีวิตของคนจน คนด้อยโอกาสให้สามารถพึ่งตนเองได้ การพัฒนาศักยภาพคนเพื่อเพิ่มผลิตภาพการผลิตและเพิ่มโอกาสด้านอาชีพและรายได้ และการอำนวยความสะดวกและเป็นธรรมและสร้างภูมิคุ้มกันแก่คนกลุ่มเสี่ยงเพื่อแก้ปัญหาความไม่สงบในจังหวัดชายแดนภาคใต้

(๔) เสริมสร้างความเข้มแข็งทางเศรษฐกิจและสังคมระดับชุมชน โดยสร้างกระบวนการเรียนรู้ เพื่อสร้างความเข้มแข็งของชุมชนสู่การพึ่งตนเอง พัฒนาเศรษฐกิจชุมชนโดยการเพิ่มโอกาสการมีรายได้จากทรัพยากรในท้องถิ่น และส่งเสริมการใช้กระบวนการชุมชนเข้มแข็งเพื่อสร้างสันติสุข โดยเฉพาะการใช้กระบวนการชุมชนเข้มแข็งแก้ไขปัญหาเสพติด

(๕) พัฒนาและบริหารจัดการทรัพยากรธรรมชาติและสิ่งแวดล้อมเพื่อรักษาสมดุลเชิงนิเวศอย่างยั่งยืน โดยฟื้นฟูและอนุรักษ์ทรัพยากรธรรมชาติเพื่อรักษาความสมดุลเชิงนิเวศน์ สร้างความอุดมสมบูรณ์ทรัพยากรธรรมชาติให้เป็นฐานการผลิตอย่างยั่งยืน และควบคุมคุณภาพสิ่งแวดล้อมเพื่อลดผลกระทบต่อด้านคุณภาพชีวิต

๓.๒ ทิศทางการพัฒนากลุ่มจังหวัด

(๑) กลุ่มจังหวัดภาคใต้ฝั่งอ่าวไทย ประกอบด้วยชุมพร สุราษฎร์ธานี นครศรีธรรมราช และพัทลุง เน้นการพัฒนาฐานอุตสาหกรรมแปรรูปผลผลิตจากน้ำมันปาล์ม พัฒนาการปลูกข้าวและการเลี้ยงปศุสัตว์ พัฒนาการเกษตรยั่งยืนเพื่อผลิตสินค้าเกษตรเชิงคุณภาพ พัฒนาแหล่งท่องเที่ยวเชิงอนุรักษ์บริเวณชายฝั่งทะเลและการเตรียมความพร้อมพื้นที่ที่มีศักยภาพรองรับการพัฒนาอุตสาหกรรมใหม่ ๆ

(๒) กลุ่มจังหวัดภาคใต้ฝั่งอันดามัน ประกอบด้วย ระนอง พังงา ภูเก็ต กระบี่ และตรัง เน้นการรักษาความมีมนต์เสน่ห์ของศูนย์กลางการท่องเที่ยวทางทะเล เพิ่มความหลากหลายของกิจกรรมการท่องเที่ยวและการบริการ พัฒนาแหล่งท่องเที่ยวชายฝั่งทะเลและบนบก และพัฒนานุเคราะห์รองรับการท่องเที่ยว

(๓) กลุ่มจังหวัดภาคใต้ชายเลน ประกอบด้วย สงขลา สตูล ปัตตานี ยะลา และ นราธิวาส เน้นการคุ้มครองความปลอดภัย การอำนวยความสะดวกเป็นธรรมเพื่อเสริมสร้างความเชื่อมั่นในอำนาจรัฐ และสร้างภูมิคุ้มกัน แก่คนกลุ่มเสี่ยงโดยเฉพาะการช่วยเหลือเยียวยาผู้ได้รับผลกระทบ การเสริมสร้างความมั่นคงด้านอาชีพและรายได้แก่ผู้มีรายได้น้อย การพัฒนาคุณภาพคนเพื่อสร้างโอกาสการมีงานทำและยกระดับคุณภาพชีวิต การเสริมสร้างความเข้มแข็งทางเศรษฐกิจและพัฒนาความร่วมมือกับต่างประเทศ และการบริหารจัดการเขตพัฒนาพิเศษเฉพาะกิจจังหวัดชายแดนภาคใต้

๓.๓ โครงการที่สำคัญ (Flagship Project)

- (๑) โครงการพัฒนาสงขลาเป็นศูนย์กลางการผลิตการแปรรูปและค้ายางพาราของประเทศ
- (๒) โครงการพัฒนาสุราษฎร์ธานีเป็นศูนย์กลางการผลิตและแปรรูปปลาลิ้นมนแบบครบวงจร
- (๓) โครงการพัฒนากลุ่มน้ำปากพนังและกลุ่มน้ำทะเลสาบสงขลาเป็นอู่ข้าวอู่น้ำ
- (๔) โครงการพัฒนาธุรกิจบริการกลุ่ม Mice และ Marina เกาะภูเก็ต
- (๕) โครงการพัฒนาอุตสาหกรรมอาหารฮาลาลในจังหวัดชายแดนภาคใต้
- (๖) โครงการแก้ไขปัญหาความยากจนเชิงบูรณาการในจังหวัดชายแดนภาคใต้
- (๗) โครงการพัฒนาแรงงานในจังหวัดชายแดนภาคใต้เพื่อไปทำงานในต่างประเทศ
- (๘) โครงการพัฒนาข้าวสังข์หยดเป็นสินค้าเชิงคุณภาพ
- (๙) โครงการผลิตสินค้าอาหารฮาลาลระดับชุมชนในจังหวัดชายแดนภาคใต้แบบครบวงจร
- (๑๐) โครงการอ่าวปัตตานี (ฟื้นฟูความอุดมสมบูรณ์ของชายฝั่งทะเล)
- (๑๑) โครงการฟื้นฟูการทำนาในพื้นที่น้ำร้างในจังหวัดชายแดนภาคใต้

ลักษณะที่ดินภายในเขตเทศบาลตำบลวังไผ่

ที่	ประเภท	ประโยชน์ใช้สอย	ข้อห้าม
<p>เหมือง (ที่ดินบริเวณ 1.1,1.2,1.3,1.7,1.8,1.9,1.10)</p>	<p>ที่อยู่อาศัยหนาแน่น น้อย</p>	<p>- เพื่อการอยู่อาศัย สถาบันราชการ การ สาธารณูปโภคและสาธารณูปการเป็นส่วนใหญ่ - สำหรับการใช้ประโยชน์ที่ดินเพื่อกิจการอื่น ใช้ได้ไม่เกิน ร้อยละ 10 ของที่ดินประเภทนี้ใน บริเวณนี้ - ให้มีที่ว่างตามแนวนานริมเขตทางไม่น้อย กว่า 6 เมตร - ให้มีที่ว่างตามแนวนานริมฝั่งไม่น้อยกว่า 6 เมตร</p>	<ol style="list-style-type: none"> 1. โรงงานทุกจำพวกตามกฎหมายว่าด้วยโรงงาน เว้นแต่โรงงานตามประเภท ชนิดและจำพวกที่ กำหนดให้ดำเนินการได้ตามบัญชีท้ายข้อกำหนด นี้ และโรงงานบำบัดน้ำเสียรวมของชุมชน 2. คลังน้ำมัน และสถานที่เก็บรักษาน้ำมัน ลักษณะที่สามตามกฎหมายว่าด้วยการควบคุม น้ำมันเชื้อเพลิง เพื่อจำหน่าย 3. คลังก๊าซปิโตรเลียมเหลว สถานที่บรรจุก๊าซ ปิโตรเลียมเหลวประเภทโรงบรรจุสถานที่ก๊าซ ปิโตรเลียมเหลวประเภทห้องบรรจุ และสถานที่ เก็บรักษาก๊าซปิโตรเลียมเหลวประเภทโรงบรรจุ ตามกฎหมายว่าด้วยการควบคุมน้ำมันเชื้อเพลิง 4. เลียงม้า โค กระบือ สุกร แพะ แกะ ห่าน เป็ด ไก่ งู จระเข้ หรือสัตว์ป่าตามกฎหมายว่าด้วยการ สงวนและคุ้มครองสัตว์ป่า เพื่อการค้า 5. สุสาน และฌาปนสถาน ตามกฎหมายว่าด้วย สุสานและฌาปนสถาน 6. การอยู่อาศัยหรือประกอบพาณิชย์กรรมหรือ ประกอบอุตสาหกรรมประเภทอาคารขนาดใหญ่ 7. กำจัดมูลฝอย 8. ซื่อขายหรือเก็บเศษวัสดุ

<p style="text-align: center;">ส้ม (ที่ดินบริเวณ 2.1,2.2)</p>	<p>ที่อยู่อาศัยหนาแน่นปานกลาง</p>	<p>- เพื่อการอยู่อาศัย สถาบันราชการ การสาธารณูปโภคและสาธารณูปการเป็นส่วนใหญ่สำหรับการใช้ประโยชน์ที่ดินเพื่อกิจการอื่นให้ใช้ได้ไม่เกิน ร้อยละ 15 ของที่ดินประเภทนี้ในบริเวณนี้</p> <p>- ให้มีที่ว่างตามแนวนานริมเขตทางไม่น้อยกว่า 6 เมตร</p> <p>- ให้มีที่ว่างตามแนวนานริมฝั่งทะเลไม่น้อยกว่า 12 เมตร</p> <p>- ให้มีที่ว่างตามแนวนานริมฝั่งคลองฯไม่น้อยกว่า 6 เมตร</p>	<ol style="list-style-type: none"> 1. โรงงานทุกจำพวกตามกฎหมายว่าด้วยโรงงาน เว้นแต่โรงงานตามประเภท ชนิดและจำพวกที่กำหนดให้ดำเนินการได้ตามบัญชีท้ายข้อกำหนดนี้ และโรงงานบำบัดน้ำเสียรวมของชุมชน 2. คลังน้ำมัน และสถานที่เก็บรักษาน้ำมัน ลักษณะที่สามตามกฎหมายว่าด้วยการควบคุม น้ำมันเชื้อเพลิง เพื่อจำหน่าย 3. คลังก๊าซปิโตรเลียมเหลว สถานที่บรรจุก๊าซปิโตรเลียมเหลวประเภทโรงบรรจุสถานที่ก๊าซปิโตรเลียมเหลวประเภทห้องบรรจุ และสถานที่เก็บรักษาก๊าซปิโตรเลียมเหลวประเภทโรงบรรจุ ตามกฎหมายว่าด้วยการควบคุมน้ำมันเชื้อเพลิง 4. เลี้ยงม้า โค กระบือ สุกร แพะ แกะ ห่าน เป็ด ไก่ งู จระเข้ หรือสัตว์ป่าตามกฎหมายว่าด้วยการสงวนและคุ้มครองสัตว์ป่า เพื่อการค้า 5. สุสาน และฌาปนสถานตามกฎหมายว่าด้วยสุสานและฌาปนสถาน 6. การอยู่อาศัยหรือประกอบพาณิชย์กรรมหรือประกอบอุตสาหกรรมประเภทอาคารขนาดใหญ่ 7. กำจัดมูลฝอย 8. ซั๊อขายหรือเก็บเศษวัสดุ
--	-----------------------------------	---	--

<p style="text-align: center;">แดง (ที่ดินบริเวณ 3.1)</p>	<p>พาณิชยกรรมและที่อยู่อาศัยหนาแน่นมาก</p>	<p>- เพื่อพาณิชยกรรม การอยู่อาศัย สถาบันราชการ การสาธารณูปโภคและสาธารณูปการ เป็นส่วนใหญ่ สำหรับการใช้ประโยชน์ที่ดิน เพื่อกิจการอื่นใช้ได้ไม่เกิน ร้อยละ 10 ของที่ดินประเภทนี้ในบริเวณนี้</p> <p>- ให้มีที่ว่างตามแนวนานาริมเขตทางไม่น้อยกว่า 6 เมตร</p> <p>- ให้มีที่ว่างตามแนวนานาริมฝั่งไม่น้อยกว่า 6 เมตร</p>	<ol style="list-style-type: none"> 1. โรงงานทุกจำพวกตามกฎหมายว่าด้วยโรงงาน เว้นแต่ โรงงานตามประเภท ชนิดและจำพวกที่กำหนดให้ดำเนินการได้ตามบัญชีท้ายข้อกำหนดนี้ และ โรงงานบำบัดน้ำเสียรวมของชุมชน 2. คลังน้ำมัน และสถานที่เก็บรักษาน้ำมัน คลังน้ำมัน สถานที่เก็บรักษาน้ำมัน ลักษณะที่สาม สถานีบริการน้ำมันประเภท ก สถานีบริการน้ำมันประเภท ข สถานีบริการน้ำมันประเภท ค ลักษณะที่สอง สถานีบริการน้ำมันประเภท จ ลักษณะที่สอง และสถานีบริการน้ำมันประเภท ฉ ตามกฎหมายว่าด้วยการควบคุมน้ำมันเชื้อเพลิงเพื่อจำหน่าย 3. คลังก๊าซปิโตรเลียมเหลว สถานที่บรรจุก๊าซปิโตรเลียมเหลวประเภท โรงบรรจุสถานที่บรรจุก๊าซปิโตรเลียมเหลวประเภทห้องบรรจุสถานที่เก็บรักษาก๊าซปิโตรเลียมเหลวประเภทโรงเก็บ และสถานีบริการก๊าซปิโตรเลียมเหลว ตามกฎหมายว่าด้วยการควบคุมน้ำมันเชื้อเพลิง 4. เลี้ยงม้า โค กระบือ สุกร แพะ แกะ ห่าน เป็ด ไก่ งู จระเข้หรือสัตว์ป่าตามกฎหมายว่าด้วยการสงวนและคุ้มครองสัตว์ป่าเพื่อการค้า 5. สุสาน และฌาปนสถานตามกฎหมายว่าด้วยสุสานและฌาปนสถาน
---	--	--	---

- | | | | |
|--|--|--|--|
| | | | <ol style="list-style-type: none">6. กำจัดมูลฝอย7. ซื่อ-ขาย หรือเก็บเศษวัสดุ8. สถานที่เก็บวัฏธระเบิด |
|--|--|--|--|

<p style="text-align: center;">ม่วงอ่อน (ที่ดินบริเวณ 5.1,5.2)</p>	<p>อุตสาหกรรมเฉพาะ กิจ</p>	<p>เพื่ออุตสาหกรรมที่ประกอบกิจการในลักษณะ โรงงานตามกฎหมาย ว่าด้วยโรงงาน ตาม ประเภท ชนิด และจำพวก ที่กำหนดให้ ดำเนินการได้ตามบัญชีท้ายข้อกำหนดนี้ และ โรงงานบำบัดน้ำเสียรวมของชุมชน สถาบัน ราชการ การสาธารณูปโภคและสาธารณูปการ เป็นส่วนใหญ่ สำหรับการให้ประโยชน์ที่ดิน เพื่อกิจการอื่น ให้ใช้ได้ไม่เกินร้อยละ 20 ของ ที่ดินประเภทนี้ในแต่ละบริเวณ</p> <ul style="list-style-type: none"> - ให้มีที่ว่างตามแนวขนานริมเขตทางไม่น้อย กว่า 6 เมตร - ให้มีที่ว่างตามแนวขนานริมฝั่งไม่น้อยกว่า 6 เมตร 	<ol style="list-style-type: none"> 1. โรงงานทุกจำพวกตามกฎหมายว่าด้วยโรงงาน เว้นแต่ โรงงานตามประเภท ชนิดและจำพวกที่ กำหนดให้ดำเนินการได้ตามบัญชีท้ายข้อกำหนด นี้ และ โรงงานบำบัดน้ำเสียรวมของชุมชน 2. คลังน้ำมัน และสถานที่เก็บรักษาน้ำมัน ลักษณะที่สามตามกฎหมายว่าด้วยการควบคุม น้ำมันเชื้อเพลิง เพื่อจำหน่าย 3. คลังก๊าซปิโตรเลียมเหลว สถานที่บรรจุก๊าซ ปิโตรเลียมเหลวประเภทโรงบรรจุสถานที่บรรจุ ก๊าซปิโตรเลียมเหลวประเภทห้องบรรจุสถานที่ เก็บรักษาถังปิโตรเลียมเหลวประเภทโรงเก็บ และสถานีบริการก๊าซปิโตรเลียมเหลว ตาม กฎหมายว่าด้วยการควบคุมน้ำมันเชื้อเพลิง 4. เลียงม้า โค กระบือ สุกร แพะ แกะ ห่าน เป็ด ไก่ จระเข้หรือสัตว์ป่าตามกฎหมายว่าด้วยการสงวน และคุ้มครองสัตว์ป่าเพื่อการค้า 5. สุสาน และฌาปนสถานตามกฎหมายว่าด้วย สุสานและฌาปนสถาน 6. โรงแรมตามกฎหมายว่าด้วยโรงแรม 7. จัดสรรที่ดินเพื่อประกอบพาณิชย์กรรม 8. จัดสรรที่ดินเพื่ออยู่อาศัย 9. การอยู่อาศัยหรือประกอบพาณิชย์กรรม ประเภทอาคารขนาดใหญ่
--	--------------------------------	--	--

- | | | | |
|--|--|--|---|
| | | | <ol style="list-style-type: none">10. การอยู่อาศัยประเภทอยู่อาศัยรวม ห้องชุด อาคารชุด หอพัก11. สถานสงเคราะห์หรือรับเลี้ยงเด็ก12. สถานสงเคราะห์หรือรับเลี้ยงคนชรา13. สถานสงเคราะห์หรือรับเลี้ยงคนพิการ14. สถาบันการศึกษา15. โรงพยาบาล |
|--|--|--|---|

<p style="text-align: center;">เขียว (ที่ดินบริเวณ 6.33,6.40,6.44,6.47,6.58)</p>	<p>ชนบทและ เกษตรกรรม</p>	<p>- เพื่อเกษตรกรรมหรือเกี่ยวข้องกับเกษตรกรรม สถาบันราชการ การสาธารณูปโภคและ สาธารณูปการ เป็นส่วนใหญ่สำหรับการใช้ ประโยชน์ที่ดินเพื่อกิจการอื่น ให้ใช้ได้ไม่เกิน ร้อยละ 15 ของที่ดินประเภทนี้ในแต่ละบริเวณ</p> <p>- ให้มีที่ว่างตามแนวนานริมเขตทางไม่น้อย กว่า 6 เมตร</p> <p>- ให้มีที่ว่างตามแนวนานริมฝั่งทะเลไม่น้อย กว่า 12 เมตร</p> <p>- ให้มีที่ว่างตามแนวนานริมฝั่งคลองฯไม่น้อย กว่า 6 เมตร</p>	<ol style="list-style-type: none"> 1. โรงงานทุกจำพวกตามกฎหมายว่าด้วยโรงงาน เว้นแต่ โรงงานตามประเภท ชนิดและจำพวกที่ กำหนดให้ดำเนินการได้ตามบัญชีท้ายข้อกำหนด นี้ และ โรงงานบำบัดน้ำเสียรวมของชุมชน 2. คลังน้ำมัน และสถานที่เก็บรักษาน้ำมัน ลักษณะที่สามตามกฎหมายว่าด้วยการควบคุม น้ำมันเชื้อเพลิง เพื่อจำหน่าย 3. คลังก๊าซปิโตรเลียมเหลว สถานที่บรรจุก๊าซ ปิโตรเลียมเหลวประเภทโรงบรรจุสถานที่บรรจุ ก๊าซปิโตรเลียมเหลวประเภทห้องบรรจุสถานที่ เก็บรักษาถังปิโตรเลียมเหลวประเภทโรงเก็บ และสถานีบริการก๊าซปิโตรเลียมเหลว ตาม กฎหมายว่าด้วยการควบคุมน้ำมันเชื้อเพลิง 4. โรงแรมตามกฎหมายว่าด้วยโรงแรม 5. จัดสรรที่ดินเพื่อประกอบอุตสาหกรรม 6. จัดสรรที่ดินเพื่อประกอบพาณิชยกรรม 7. จัดสรรที่ดินเพื่อที่อยู่อาศัย 8. การอยู่อาศัยหรือประกอบพาณิชยกรรมหรือ อุตสาหกรรมประเภทอาคารขนาดใหญ่ 9. การอยู่อาศัยและหรือการประกอบพาณิชย - กรรมประเภทห้องแถว ตึกแถว หรือบ้านแถว 10. การอยู่อาศัยประเภทอยู่อาศัยรวม ห้องชุด อาคารชุด หอพัก
--	------------------------------	---	--

<p>เบี้ยวระกอก (ที่ดินบริเวณ 10.22,10.25,10.26,10.30)</p>	<p>สถานบันการศึกษา</p>	<p>เพื่อการศึกษา หรือเกี่ยวข้องกับการศึกษา สถาบันราชการ หรือสาธารณประโยชน์เท่านั้น</p>	
<p>เทาอ่อน (ที่ดินบริเวณ 12.21,12.24,12.25,12.33)</p>	<p>สถาบันศาสนา</p>	<p>เพื่อการศึกษาหรือเกี่ยวข้องกับศาสนา การศึกษา สถาบันราชการ หรือ สาธารณประโยชน์เท่านั้น</p>	
<p>น้ำเงิน (ที่ดินบริเวณ 13.9,13.12,13.14,13.15,13.16,13.17,13.20,13.25)</p>	<p>สถาบันราชการ การ สาธารณูปโภค และ สาธารณูปการ</p>	<p>เพื่อกิจการของรัฐ กิจการเกี่ยวกับการ สาธารณูปโภคสาธารณูปการ หรือ สาธารณประโยชน์เท่านั้น</p>	

๓.๑.๒ การใช้ผังเมืองรวมเมืองชุมพรเพื่อกำหนดแนวทางในการพัฒนา

องค์กรปกครองส่วนท้องถิ่นอาจดำเนินการวางผังเมือง โดยอาศัยอำนาจแห่งพระราชบัญญัติ การผังเมือง พ.ศ.๒๕๑๘ ในการวางและจัดทำผังเมืองรวมโดยได้รับการอนุมัติจากคณะกรรมการผังเมือง คณะกรรมการผังเมืองซึ่งกำหนดโดยพระราชบัญญัติการผังเมือง พ.ศ.๒๕๑๘ ประกอบด้วย ปลัดกระทรวงมหาดไทยเป็นประธานกรรมการ ปลัดกระทรวงเกษตรและสหกรณ์ ปลัดกระทรวงคมนาคม ปลัดกระทรวงอุตสาหกรรม ผู้อำนวยการสำนักงบประมาณ เลขาธิการคณะกรรมการพัฒนาการเศรษฐกิจ และสังคมแห่งชาติผู้ทรงคุณวุฒิทางการผังเมืองหรือสาขาวิชาที่เกี่ยวข้อง โดยตรงกับการผังเมืองไม่เกินเจ็ดคน และผู้แทนสถาบันองค์การอิสระและบุคคลอื่นที่มีความเกี่ยวข้องกับการผังเมืองไม่เกินเจ็ดคนเป็น กรรมการและมีอธิบดีกรมโยธาธิการและผังเมืองเป็นกรรมการ และเลขานุการคณะกรรมการผังเมืองจะมีอำนาจหน้าที่เกี่ยวกับการผังเมืองตามที่บัญญัติไว้ในพระราชบัญญัติการผังเมือง พ.ศ.๒๕๑๘ และมีหน้าที่ แนะนำเรื่องต่างๆ เกี่ยวกับการผังเมือง แก่หน่วยงานที่มีหน้าที่เกี่ยวข้องกับการผังเมือง การวางและจัดทำผังเมืองรวมอาจกำหนดและดำเนินการให้ตราพระราชกฤษฎีกากำหนดเขต ที่ดินที่จะทำการสำรวจเพื่อการวางและจัดทำผังเมืองรวมได้ตามความจำเป็น แต่ต้องจัดให้มีการประชุม เพื่อรับฟังความคิดเห็นของประชาชนในท้องที่ที่จะวางและจัดทำผังเมืองรวมไม่น้อยกว่า ๑ ครั้ง นอกจากนี้ยังควรจัดประชุมคณะที่ปรึกษาผังเมืองรวมซึ่งแต่งตั้งโดยผู้ว่าราชการจังหวัดและมี องค์ประกอบของคณะกรรมการตามที่กำหนดในพระราชบัญญัติฯ และภายหลังจากที่ได้วางและจัดทำผัง เมืองรวมแล้วเสร็จองค์กรปกครองส่วนท้องถิ่นจะต้องเสนอผังเมืองรวมดังกล่าวต่อกรมโยธาธิการและ ผังเมืองเพื่อให้ความเห็นก่อนเสนอให้คณะกรรมการผังเมืองพิจารณาให้ความเห็นชอบ เมื่อคณะกรรมการผังเมืองได้ให้ความเห็นชอบกับผังเมืองรวมแล้ว องค์กรปกครองส่วนท้องถิ่นจะต้องนำผังเมืองรวมนั้นไปปิดประกาศและประชาสัมพันธ์ให้ประชาชนไปตรวจสอบแผนผัง และข้อกำหนดเป็นเวลาไม่น้อยกว่า ๓๐ วัน ในระยะเวลาของการปิดประกาศดังกล่าวให้ผู้มีส่วนได้เสียสามารถร้องขอแก้ไข เปลี่ยนแปลง หรือยกเลิกข้อกำหนดการใช้ประโยชน์ที่ดินของผังเมืองรวม ซึ่ง องค์กรปกครองส่วนท้องถิ่นจะต้องนำคำร้องที่ได้รับพร้อมความคิดเห็นเสนอต่อคณะกรรมการผังเมืองเพื่อพิจารณาให้แก้ไขหรือยกคำร้องขอนั้นก่อนที่กรมโยธาธิการและผังเมืองจะเสนอผังเมืองรวมต่อ รัฐมนตรีเพื่อดำเนินการออกกฎกระทรวง

กรมโยธาธิการและผังเมือง ได้ดำเนินการและจัดทำผังเมืองรวมรวมเมืองชุมพร (ปรับปรุงครั้งที่ ๒) ในท้องที่ตำบลนากระตาม ตำบลท่าข้าม อำเภอท่าแซะ ตำบลสะพลี อำเภอปะทิว ตำบลหาดพันไกร ตำบลบางลึก ตำบลนาชะอัง ตำบลวังไผ่ ตำบลนาทุ่ง ตำบลบ้านนา ตำบลท่าตะเภา ตำบลตากแดด ตำบลขุนกระทิง ตำบลท่ายาง ตำบลบางหมาก ตำบลปากน้ำ และตำบลหาดทรายรี อำเภอเมืองชุมพร ตามแผนที่แสดงเขตของผังเมืองรวมเสร็จเรียบร้อยแล้วและได้รับความเห็นชอบจากคณะกรรมการผังเมืองแล้ว ตามข้อกำหนดการใช้ประโยชน์ที่ดิน ผังเมืองรวมเมืองชุมพร (ปรับปรุงครั้งที่ ๒)

๓.๑.๓ นโยบายการพัฒนาของผู้บริหารเทศบาลตำบลวังไผ่

๑. ดีด้านสังคม

- ๑.๑ สนับสนุนส่งเสริมพัฒนาและยกระดับคุณภาพชีวิตความเป็นอยู่ของประชาชนให้ได้รับสวัสดิการอย่างทั่วถึง
- ๑.๒ ส่งเสริมและพัฒนาคุณภาพชีวิตเด็ก สตรี คนชรา คนพิการ และผู้ด้อยโอกาส
- ๑.๓ ส่งเสริมฟื้นฟู และอนุรักษ์ศิลปวัฒนธรรมของท้องถิ่นและกีฬาพื้นบ้าน
- ๑.๔ ส่งเสริมสนับสนุนเทศกาลงานประเพณีสำคัญของท้องถิ่น วันสำคัญทางศาสนาและเพื่อการท่องเที่ยวในเชิงวัฒนธรรม
- ๑.๕ รมรงค์ถนนสีขาว ป้องกันอุบัติเหตุ โดยจัดให้มีการควบคุมระบบการจราจร
- ๑.๖ ส่งเสริม สนับสนุนการพัฒนาศักยภาพศูนย์ป้องกันและปราบปรามยาเสพติด
- ๑.๗ ฝึกระวังรักษาทรัพย์สิน โดยติดตั้งกล้องวงจรปิด CCTV
- ๑.๘ สนับสนุนการจัดตั้งกลุ่มชุมชน องค์กรต่าง ๆ คณะกรรมการชุมชน อ.ป.พ.ร. คณะกรรมการพัฒนาสตรี และผู้นำท้องที่ทุกชุมชนเพื่อมีส่วนร่วมนำเสนอปัญหาและแนวทางพัฒนาในเขตเทศบาลตำบลวังไผ่
- ๑.๙ ส่งเสริมคุณธรรมและจริยธรรมในทุกชุมชน

๒. ดีด้านเศรษฐกิจ

- ๒.๑ ส่งเสริมสนับสนุนกลุ่มอาชีพทุกกลุ่ม และเสริมเพิ่มรายได้ให้กับประชาชน ในเขตเทศบาลตำบลวังไผ่
- ๒.๒ พัฒนาเศรษฐกิจชุมชนให้ยั่งยืน โดยใช้แนวทางตามหลักปรัชญาเศรษฐกิจพอเพียงเช่น ส่งเสริมการผลิตและการใช้ปุ๋ยอินทรีย์ ปุ๋ยน้ำ น้ำหมักชีวภาพ การจัดทำบัญชีครัวเรือนเพื่อแก้ไขปัญหาหนี้สิน
- ๒.๓ ส่งเสริมศูนย์การเรียนรู้ตามแนวทางเศรษฐกิจพอเพียง
- ๒.๔ สนับสนุนส่งเสริมกลุ่มอาชีพให้เข้มแข็งเพิ่มศักยภาพในการผลิตให้ได้มาตรฐาน เป็น การสร้างงาน สร้างอาชีพ และสร้างรายได้ให้กับชุมชน เช่น อาชีพช่างไฟฟ้า ช่างไม้ ช่างเสริมสวย
๕. ส่งเสริมกิจกรรมการออมทรัพย์

๓. ดีด้านสิ่งแวดล้อมและการพัฒนาแหล่งน้ำ

- ๓.๑ พัฒนาระบบไฟฟ้า ประปา ถนนให้ได้มาตรฐานและครอบคลุมทุกครัวเรือน
- ๓.๒ พัฒนาระบบระบายน้ำให้สอดคล้องกับสภาพพื้นที่พร้อมทั้งจัดหาสถานที่ในการป้องกัน แก้ไขปัญหาน้ำท่วมอย่างมีประสิทธิภาพ และการบริหารจัดการเกี่ยวกับการบำบัดน้ำเสีย

- ๓.๓ ปรับภูมิทัศน์สำนักงาน ถนนภายในเทศบาลให้มีความสะอาด สวยงาม ร่มรื่น
- ๓.๔ พัฒนาแหล่งน้ำในชุมชน เช่น ห้วย หนอง คลอง บึง ให้เป็นสถานที่พักผ่อน หย่อนใจและเป็นแหล่งท่องเที่ยวในชุมชน

๔. ด้านสุขภาพอนามัย

- ๔.๑ พัฒนาสนามกีฬาให้ได้มาตรฐาน มีสิ่งอำนวยความสะดวกครบครัน
- ๔.๒ ส่งเสริม สนับสนุนการออกกำลังกาย และส่งเสริมกีฬาทุกชนิดและทุกระดับให้ทั่วถึง ทั้งเด็ก เยาวชน ประชาชน อย่างต่อเนื่อง
- ๔.๓ ป้องกัน/ควบคุมโรคระบาด โรคติดต่อ
- ๔.๔ พัฒนาศักยภาพ อสม. พร้อมทั้งสนับสนุนการมีส่วนร่วมในการป้องกัน แก้ไขปัญหา ด้านสุขภาพ โดยเน้นให้ประชาชนมีส่วนร่วมในการดูแลสุขภาพของตนเอง และบุคคล ในครอบครัว
- ๔.๕ ดูแลผู้ป่วย คนชรา ผู้ด้อยโอกาสเสมือนหนึ่งคลินิกเคลื่อนที่

๕. ด้านการศึกษา

- ๕.๑ ส่งเสริมและสนับสนุนสื่อการเรียนการสอน และเทคโนโลยีให้กับศูนย์พัฒนาเด็กเล็ก และโรงเรียนในเขตเทศบาล เพื่อให้เกิดประสิทธิผลกับเด็ก เยาวชน ตามมาตรฐานสากล และการเตรียมพร้อมการเข้าสู่ประชาคมอาเซียน
- ๕.๒ ส่งเสริมการจัดการศึกษาของสถานศึกษาในเขตเทศบาลตำบลวังไผ่ให้มีคุณภาพเป็นไปตามความต้องการของชุมชน โดยมุ่งสู่มาตรฐานสากล
- ๕.๓ ส่งเสริมและสนับสนุนความรู้ความเข้าใจ และการมีส่วนร่วมในการพัฒนาท้องถิ่น ตามระบอบประชาธิปไตย และการมีส่วนร่วมในการพัฒนาท้องถิ่น
- ๕.๔ พัฒนาบุคลากรให้มีศักยภาพ สามารถรองรับการให้บริการประชาชนด้วยความสะดวกรวดเร็ว โดยยึดประชาชนเป็นศูนย์กลาง
- ๕.๕ ส่งเสริมความรู้ด้านคอมพิวเตอร์ คนตรี ศิลปะ กีฬา
- ๕.๖ สนับสนุนการจัดตั้งศูนย์การเรียนรู้ชุมชนเพื่อเป็นรากฐานในการศึกษาแก่ทุกกลุ่ม เพื่อส่งเสริมการเรียนรู้ตลอดชีวิต พร้อมทั้งจัดตั้งจุดบริการอินเทอร์เน็ตของชุมชน
- ๕.๗ ส่งเสริมให้เยาวชนในเขตเทศบาลตำบลวังไผ่มีความสามารถในการใช้ภาษาอังกฤษ เป็นภาษาที่สองในการสื่อสาร โดยใช้สถานศึกษาเป็นฐาน

๓.๒ ปัจจัยและสถานการณ์เปลี่ยนแปลงที่มีผลต่อการพัฒนา

๓.๒.๑ ผลการวิเคราะห์ปัญหาและความต้องการของประชาชน

เพื่อให้การวางแผนยุทธศาสตร์การพัฒนาของเทศบาลตำบลวังไผ่ สามารถตอบสนองความต้องการของชุมชนและประชาชนได้อย่างมีประสิทธิภาพ เทศบาลตำบลวังไผ่ จึงได้ทำการวิเคราะห์ปัญหาและความต้องการของประชาชนที่รวบรวมมาจากการทำประชาคม โดยแบ่งตามประเภทของปัญหา ดังนี้

1. ปัญหาด้านเศรษฐกิจ

ปัญหา	สภาพปัญหา
๑. ราคาผลผลิตทางการเกษตรตกต่ำ ๒. ปัจจัยการผลิตมีราคาสูง ๓. ไม่มีตลาดรองรับจำหน่ายผลผลิต ๔. ขาดเงินทุนในการประกอบอาชีพ ๕. ขาดความรู้ในการประกอบอาชีพอื่น	๑. ไม่มีตลาดรองรับผลผลิตและขาดการประกันราคาพืชผลผลิต ๒. ไม่มีการควบคุมราคาปัจจัยของการผลิต ๓. ไม่มีสถานที่ที่ใช้สำหรับรองรับผลผลิต ๔. ไม่มีเงินทุนสำหรับการประกอบอาชีพ ๕. ไม่มีความรู้ความชำนาญในการนำไปใช้ประกอบอาชีพอื่นหลังฤดูกาลเก็บเกี่ยว

๒. ปัญหาด้านสังคม

ปัญหา	สภาพปัญหา
๑. ความเข้มแข็งของชุมชน ๒. ยาเสพติด ๓. กีฬาและนันทนาการ ๔. ภาวะการว่างงาน	๑. ราษฎรในพื้นที่ขาดความสามัคคีในการรวมกลุ่ม ๒. การให้ความรู้และการป้องกันปราบปรามแก่ชุมชนในเรื่องเกี่ยวกับปัญหา ยาเสพติดไม่ทั่วถึง ๓. ขาดผู้นำด้านการกีฬาและสถานที่ออกกำลังกายและสถานที่พักผ่อนไม่เพียงพอ ๔. การเคลื่อนย้ายแรงงานสู่สังคมเมือง

๓. ปัญหาด้านโครงสร้างพื้นฐาน

ปัญหา	สภาพปัญหา
๑. คมนาคม ๒. ไฟฟ้า ๓. โทรศัพท์พื้นฐาน	๑. สภาพถนนเป็นหลุมเป็นบ่อ ชำรุดบ่อย ทำให้การสัญจรไปมา เป็นไปด้วยความลำบาก ๒. การขยายเขตบริการไฟฟ้าสาธารณะยังไม่ครอบคลุมครัวเรือนที่ห่างไกล ๓. การติดตั้งโทรศัพท์พื้นฐานยังไม่ครอบคลุมทุกพื้นที่

๔. ปัญหาด้านแหล่งน้ำ

ปัญหา	สภาพปัญหา
๑. น้ำเพื่ออุปโภค - บริโภค ๒. น้ำเพื่อการเกษตร	๑. ขาดแคลนแหล่งน้ำสะอาด เพื่อนำมาใช้ในการผลิตน้ำประปา ๒. ไม่มีระบบชลประทาน ฝ่ายกักเก็บน้ำและสภาพคลองตื้นเขิน

๕. ปัญหาด้านสาธารณสุข

ปัญหา	สภาพปัญหา
๑. ป้องกันโรคติดต่อ ๒. สุขภาพอนามัย	๑. ขาดความรู้ คำแนะนำที่ถูกต้องเกี่ยวกับปัญหา ๒. ขาดความสนใจ ดูแลเอาใจใส่สุขภาพ

๖. ปัญหาด้านการเมือง การบริหาร

ปัญหา	สภาพปัญหา
๑. การปกครองระบอบประชาธิปไตย ๒. ความสนใจในการมีส่วนร่วม	๑. ขาดความรู้ ความสนใจในระบอบประชาธิปไตย ๒. ประชาชนขาดความสนใจการเข้าร่วมประชาคม และไม่ทราบถึงประโยชน์ของการเข้าร่วมประชาคม

๗. ปัญหาด้านการศึกษา ศาสนาและวัฒนธรรม

ปัญหา	สภาพปัญหา
๑. ด้านโอกาสทางการศึกษา ๒. ด้านวัฒนธรรม	๑. ยังมีผู้ไม่ได้รับการศึกษาในพื้นที่ ๒. ประเพณีวัฒนธรรมบางอย่างไม่ได้รับการฟื้นฟู

๘. ปัญหาด้านทรัพยากรธรรมชาติและสิ่งแวดล้อม

ปัญหา	สภาพปัญหา
๑. ขยะมูลฝอยและสิ่งปฏิกูล ๒. ป่าไม้	๑. ขาดความรู้ในการกำจัดขยะมูลฝอยและสิ่งปฏิกูลที่ถูกวิธี ปริมาณขยะเพิ่มมากขึ้น ส่งผลให้เกิดมลพิษ ๒. ป่าไม้ขาดความอุดมสมบูรณ์

จากปัญหาความต้องการ ของประชาชนในเขตเทศบาลตำบลวังไผ่ มีความต้องการที่ครอบคลุมยุทธศาสตร์ทุกด้าน ทำให้เทศบาลตำบลวังไผ่ นำมาวิเคราะห์เป็นยุทธศาสตร์การพัฒนา โดยให้ครอบคลุมทุกด้านของยุทธศาสตร์ เพื่อให้ตอบสนองความต้องการ และแก้ไขปัญหาของประชาชนในเขตเทศบาลตำบลวังไผ่ได้ครอบคลุม

๓.๒.๒ ผลการวิเคราะห์ผังเมืองรวมหรือผังเมืองเฉพาะเพื่อกำหนดแนวทางการพัฒนาทางกายภาพ
ในมิติพื้นที่ เทศบาลตำบลวังไผ่

เนื่องจากเทศบาลตำบลวังไผ่ มีขอบเขตพื้นที่กำกับด้วยผังเมืองรวมเมืองชุมพร
อยู่ในการพัฒนา ดังนั้น ทิศทางการพัฒนาในทุกๆ ด้าน โดยเฉพาะด้านเศรษฐกิจ ด้านโครงสร้างพื้นฐาน
เช่น การขออนุญาตก่อสร้างอาคาร จะต้องปฏิบัติตามหลักเกณฑ์ของผังเมืองจังหวัดชุมพร

๓.๒.๓ ผลการวิเคราะห์ศักยภาพเพื่อประเมินสถานภาพการพัฒนาในปัจจุบันและโอกาสการพัฒนาในอนาคตของท้องถิ่น ด้วยเทคนิค SWOT Analysis (จุดแข็ง จุดอ่อน โอกาส และอุปสรรค)

การวิเคราะห์สภาพการณ์ทั่วไป / สภาพการณ์เฉพาะ

สภาพการณ์ทั่วไป	สภาพการณ์เฉพาะ
สังคมโลก	ครอบครัว
๑.การสื่อสารไร้พรมแดน	๑.ในเขตเทศบาลส่วนใหญ่ครอบครัวมีความเข้มแข็ง
๒.การเปิดเสรีทางการค้า	๒.เป็นครอบครัวใหญ่ อบอุ่น
๓.ความเจริญทางวัตถุและเทคโนโลยีสูง	๓.ยาเสพติดมีแนวโน้มเพิ่มขึ้น
๔.มีการแข่งขันที่สูง	๔.มีการให้ความสำคัญในเรื่องสุขภาพ อนามัย
๕.ทรัพยากรธรรมชาติและสิ่งแวดล้อมถูกทำลาย	๕.ผู้สูงอายุเริ่มถูกทอดทิ้ง
๖.ความขัดแย้งทางเชื้อชาติ ศาสนา การเมืองซึ่งนำไปสู่การทำสงคราม	๖.รายได้ของครอบครัวต่ำ
สังคมไทย	ชุมชน
๑.การเปิดเสรีทางการค้า	๑.สภาพชุมชนกึ่งเมืองกึ่งชนบท
๒.ความไม่แน่นอนทางการเมือง	๒.มีการรักษาประเพณีท้องถิ่น
๓.ความเจริญทางวัตถุและเทคโนโลยีสูง	๓.มีการช่วยเหลือซึ่งกันและกัน
๔.ความเคารพผู้อาวุโส	๔.มีปัญหาหนี้สิน
๕.มีการรับเอาวัฒนธรรมตะวันตกเข้ามามากเกินไป	๕.ขาดการตื่นตัวทางการเมืองและการรวมกลุ่มกันทำกิจกรรมด้านต่าง ๆ
๖.ประเพณีวัฒนธรรมบางอย่างถูกละเลย	๖.พื้นฐานการศึกษาค่อนข้างต่ำ
๗.คนขาดคุณธรรม เห็นแก่ตัวและวัตถุนิยมเพิ่มขึ้น	
บุคคล	สิ่งแวดล้อม
๑.การเอาใจใส่ต่อสุขภาพตนเอง	๑.ปัญหาน้ำท่วมขังในบางพื้นที่
๒.ขาดความสามัคคีในชุมชน	๒.ปัญหามลพิษ
๓.การบริโภคนิยม	๓.ปัญหาขยะเพิ่มปริมาณสูงขึ้น
๔.คนที่มีความสามารถขาดโอกาสเป็นผู้นำในชุมชน	๔.การขาดแคลนแหล่งน้ำในการทำเกษตร
๕.ขาดผู้นำที่มีคุณภาพ	

จุดแข็ง

- ๑.ผู้บริหาร (นายกเทศมนตรี) มาจากการเลือกตั้งโดยตรง
- ๒.มุ่งสู่ความเป็นเลิศในการบริการ
- ๓.มีคำสั่งมอบหมายแบ่งงาน และหน้าที่ความรับผิดชอบชัดเจน
- ๔.ผู้บริหารมีวิสัยทัศน์กว้างไกลมีความสามารถในการปฏิบัติงาน และประสานงานกับหน่วยงานองค์กรต่าง ๆ ได้ดี
- ๕.การให้บริการประชาชนที่มาติดต่อรับบริการได้รับความสะดวกรวดเร็ว
- ๖.มีแผนพัฒนาที่ชัดเจนครอบคลุมและสอดคล้องกับปัญหาความต้องการของประชาชนสามารถนำไปปฏิบัติได้จริง
- ๗.ให้ความสำคัญกับระบบการควบคุมภายใน
- ๘.มีข้อบังคับท้องถิ่นขึ้นมาบังคับใช้
- ๙.เป้าหมายและตัวชี้วัดการปฏิบัติงาน ร่วมกำหนดโดยผู้ปฏิบัติงานที่มีส่วนเกี่ยวข้อง
- ๑๐.ผู้บริหารเปิดกว้าง ยอมรับความคิดเห็นของประชาชนและ เจ้าหน้าที่ – ผู้มีส่วนเกี่ยวข้องและให้ความสำคัญกับการมีส่วนร่วม
- ๑๑.ผู้บริหารพยายามใช้การบริหารจัดการแนวใหม่มาปรับและประยุกต์ใช้
- ๑๒.เจ้าหน้าที่มีการปฏิบัติตามระเบียบ คำสั่งนโยบายของผู้บริหาร
- ๑๓.มีการประเมินความพึงพอใจอย่างสม่ำเสมอ

จุดอ่อน

- ๑.งบประมาณไม่เพียงพอกับการกิจที่ถ่ายโอน
- ๒.เครื่องมือ เครื่องใช้ ยังไม่เพียงพอต่อการปฏิบัติงาน
- ๓.ผู้ปฏิบัติงานบางคนยังขาดความกระตือรือร้นที่จะแสวงหาความรู้เพิ่มเติมในด้านอื่น ๆ เกี่ยวกับสภาพการณ์ของสังคม / โลก และสิ่งแวดล้อม
- ๔.ความเชี่ยวชาญของพนักงานบางสาขาไม่พร้อมสำหรับภารกิจถ่ายโอน
- ๕.ขาดผู้ปฏิบัติงานที่มีความรู้เฉพาะด้าน
- ๖.ระบบการประชาสัมพันธ์ ไม่ได้ผล
- ๗.ผู้ปฏิบัติงานมีจำนวนน้อย ไม่เพียงพอกับปริมาณงานที่เพิ่มขึ้น

๑๔.ความสามารถด้านการเงินสูง

๑๕.ผู้บริหารสร้างพฤติกรรมการทำงานที่ดี ปฏิบัติหน้าที่ด้วยความมุ่งมั่น พัฒนางานต่อเนื่องเป็นแบบอย่างที่ดีแก่ ผู้ปฏิบัติงาน

๑๖.ให้ความสำคัญกับความ โปร่งใสในการปฏิบัติงาน

๑๗.แผนพัฒนาบุคลากรเหมาะสมสอดคล้องกับภารกิจหน้าที่และสภาพการณ์ที่เปลี่ยนแปลง

๑๘.คิดค้น ปรับปรุง กระบวนการทำงานอย่างสม่ำเสมอ

๑๙.เจ้าหน้าที่ / ผู้ปฏิบัติงาน ปรับตัวได้ดีกับสภาพการณ์ที่เปลี่ยนแปลงไป

๒๐.มีการนำเทคโนโลยีสมัยใหม่มาใช้ในการปฏิบัติงาน

๒๑.ผู้ปฏิบัติงานมีส่วนร่วมสูงในทุกกิจกรรมขององค์กรซึ่งเป็นการจัดกิจกรรมเพื่อสร้างความสัมพันธ์และความสามัคคีในหน่วยงาน และกิจกรรมอื่น ๆ ที่เป็นภาระหน้าที่ของเทศบาล

๒๒.มีการส่งเสริมสนับสนุนเพิ่มพูน ความรู้ และทักษะให้แก่ผู้ปฏิบัติงาน

๒๓.ผู้ปฏิบัติงานมีความรู้ ความสามารถ ปฏิบัติงานได้หลายด้าน

๒๔.ผู้ปฏิบัติงานมีปฏิสัมพันธ์เชื่อมโยงข้อมูลข่าวสารกันอย่างมี ประสิทธิภาพ

๒๕.ส่งเสริมให้พนักงานมีความก้าวหน้าในชีวิตราชการ

โอกาส	อุปสรรค
๑.ประชาชนมีส่วนร่วมในการวางแผนพัฒนาท้องถิ่น	๑.ประชาชนขาดจิตสำนึกเรื่องสิ่งแวดล้อม
๒.พรบ.กำหนดแผนขั้นตอนการกระจายอำนาจและรายได้สู่ท้องถิ่น เปิดโอกาสให้ได้จัดทำภารกิจสนองต่อความต้องการของประชาชน	๒.ภารกิจถ่ายโอนจำนวนมากส่งมาก่อนกำลังคนและงบประมาณ
๓.เทศบาลตำบลวังไผ่ อยู่ใกล้ศูนย์ราชการสำคัญของจังหวัด ทำให้สามารถประสานงานและบูรณาการกิจกรรมที่เกี่ยวข้องได้ดี	๓.กฎหมายที่เกี่ยวข้องไม่สามารถดำเนินการได้จริงในทางปฏิบัติ (เช่น การยึดอายุทรัพย์สินอันเกิดจากการไม่ชดใช้และไม่ชำระภาษี) (พ.ร.บ. ว่าด้วยความรับผิดชอบทางละเมิด พรบ.ภาษีป้าย พรบ.ภาษีโรงเรือน)
	4.ระเบียบกฎหมายที่เกี่ยวข้องล่าช้าไม่ตอบสนองต่อปัญหาความต้องการของเทศบาล (เช่นระเบียบเกี่ยวกับเงินอุดหนุน หรือการเบิกจ่ายเบี้ยเลี้ยงค่าตอบแทน)

จากการวิเคราะห์สภาพแวดล้อมตามแนวทางการพัฒนาและการบริหารงานของเทศบาลตำบลวังไผ่ โดยการวิเคราะห์โอกาส อุปสรรค ซึ่งเป็นปัจจัยภายนอกทำให้การประเมินศักยภาพของเทศบาลตำบลวังไผ่ สรุปผลได้ดังนี้

๑. ด้วยจุดแข็งจากปัจจัยภายในของการบริหาร ทำให้มองเห็นได้ว่าเทศบาลตำบลวังไผ่ มีโอกาสที่จะบริหารงานอย่างมีระบบ ระเบียบ มีประสิทธิภาพในการปฏิบัติงานตามพระราชกฤษฎีกาว่าด้วยการบริหารกิจการบ้านเมืองที่ดี พ.ศ. ๒๕๔๘ ซึ่งถือเป็นโอกาสและผลประโยชน์ที่ประชาชนจะได้รับ

๒. ด้วยจุดอ่อนจากปัจจัยภายใน อาจเป็นปัญหาที่ทำให้การพัฒนาของเทศบาลมีความล่าช้า ไม่ครอบคลุมกับปัญหาทั้งหมด ซึ่งเทศบาลต้องแก้ไขในบางประเด็นที่สามารถดำเนินการได้ เช่น การเปลี่ยนแปลงรูปแบบการบริหารงานบุคคลมาใช้ในการจ้างเหมาแทน หรือการแบ่งงานให้ชุมชนทำ เพื่อให้มีบุคลากรที่เพียงพอต่อการปฏิบัติราชการหรือความจำเป็นต้องจัดหา จัดซื้ออุปกรณ์ในการปฏิบัติงานให้เพียงพอ

๓. ผลการวิเคราะห์โอกาสทำให้เห็นว่าเทศบาลยังคงต้องให้ความสำคัญกับการวางแผน โดยการมีส่วนร่วมของประชาชนในการรับเอาภารกิจใหม่ๆ ตามพระราชบัญญัติกำหนดแผนขั้นตอนการกระจายอำนาจและรายได้สู่ท้องถิ่น เพื่อให้ทันต่อการเปลี่ยนแปลงด้านกฎหมายและสถานการณ์ที่เปลี่ยนแปลง

๔. ผลการวิเคราะห์อุปสรรคการพัฒนา ตามการวิเคราะห์SWOT ทำให้เทศบาล
ต้องระมัดระวังไม่ให้เกิดปัญหาที่เกี่ยวข้อง จึงต้องดำเนินงานทางด้านการบริหารและการพัฒนาในเชิงรุก
ในหลายๆ ประเด็นเป็นการป้องกันไม่ให้เกิดปัญหาขึ้นมาก่อนและแก้ไขในภายหลัง

จากการวิเคราะห์ปัญหาและความต้องการของประชาชนในท้องถิ่นตามประเด็นการพัฒนาท้องถิ่น ประกอบด้วย ขอบข่ายและปริมาณของปัญหา พื้นที่เป้าหมาย กลุ่มเป้าหมาย และการคาดการณ์แนวโน้มในอนาคต ผลการวิเคราะห์ผังเมืองรวมหรือผังเมืองเฉพาะเพื่อกำหนดแนวทางการพัฒนาทางกายภาพในมิติพื้นที่ ผลการวิเคราะห์ศักยภาพเพื่อประเมินสภาพการพัฒนาในปัจจุบันและโอกาสการพัฒนาในอนาคตของท้องถิ่น ด้วยเทคนิค Swot Analysis (จุดแข็ง จุดอ่อน โอกาส และอุปสรรค) ทำให้สามารถกำหนดวิสัยทัศน์ พันธกิจ และแนวทางการพัฒนาของเทศบาลตำบลวังไผ่ ได้ดังนี้

วิสัยทัศน์เทศบาลตำบลวังไผ่

“บ้านเมืองสวยงามสะอาดตา ขับเคลื่อนปรัชญาเศรษฐกิจพอเพียง สร้างชื่อเสียงด้วยหลักธรรมาภิบาล ได้มาตรฐานบริการสาธารณะ”

พันธกิจ

๑. ดำเนินการให้ประชาชนมีคุณภาพชีวิตที่ดีด้วยการส่งเสริมทางด้านการสาธารณสุข ด้านสังคม ด้านการศึกษา ด้านเศรษฐกิจ ด้านความปลอดภัยในชีวิตและทรัพย์สิน
๒. ส่งเสริมพัฒนาให้มีการจัดการด้านสภาพแวดล้อม ให้สะอาด สวยงาม ร่มรื่น มีระเบียบเรียบร้อยและปราศจากมลพิษ
๓. พัฒนาระบบโครงสร้างพื้นฐานให้ได้มาตรฐาน ให้เพียงพอต่อความต้องการของประชาชนและการขยายตัวของเมืองและเศรษฐกิจในอนาคต
๔. ส่งเสริมและพัฒนาระบบเทคโนโลยีสารสนเทศ
๕. พัฒนาระบบการเมืองการปกครองให้มีความโปร่งใส ตรวจสอบได้ และส่งเสริมให้ประชาชนเข้ามามีส่วนร่วมทางการเมือง การบริหารงานของเทศบาล
๖. ส่งเสริมและพัฒนาบุคลากรให้มีประสิทธิภาพ และคุณธรรมในการทำงาน รวมทั้งเสริมสร้าง จิตสำนึกในการให้บริการประชาชน
๗. พัฒนาและจัดให้มีสถานที่ปฏิบัติงานที่เหมาะสม และมีอุปกรณ์เครื่องใช้ที่มีประสิทธิภาพในการปฏิบัติงาน

แนวทางการพัฒนา

1. ยุทธศาสตร์การพัฒนาด้านสาธารณสุข

- 1.1 จัดให้มีบริการด้านสาธารณสุข และพัฒนาระบบบริการด้านสาธารณสุข รวมทั้งระบบการดำเนินการ โดยการมีส่วนร่วมของประชาชน
- 1.2 สนับสนุนให้มีแนวทางการพัฒนาสุขภาพเชิงรุก โดยมุ่งเน้นและส่งเสริมสุขภาพการป้องกันและการควบคุมโรค การฟื้นฟูสมรรถภาพ รวมทั้งการรณรงค์ให้ประชาชนได้ตระหนักถึงอันตรายจากโรคร้ายต่าง ๆ

2. ยุทธศาสตร์การพัฒนาด้านสังคม

- 2.1 ส่งเสริมกิจกรรมทางศาสนา และเสริมสร้างคุณธรรม และจริยธรรม
- 2.2 อนุรักษ์ศิลปะ จารีต ประเพณี ส่งเสริมภูมิปัญญาท้องถิ่น และสืบสานวัฒนธรรมไทย และสร้างสังคมให้เข้มแข็ง
- 2.3 ส่งเสริมและพัฒนาการกีฬาเพื่อให้ได้มาตรฐาน และเพื่อนำมาซึ่งการแก้ไขปัญหา สังคมด้านอื่นๆ
- 2.4 ส่งเสริมสนับสนุนกิจกรรมเกี่ยวกับเด็ก สตรี เยาวชนและครอบครัว ตลอดจนส่งเสริมด้านสวัสดิการ และนันทนาการให้ประชาชนทุกกลุ่มทุกวัยอย่างทั่วถึง
- 2.5 ส่งเสริมสนับสนุนกองทุนต่าง ๆ ตามนโยบายรัฐบาล

3. ยุทธศาสตร์การพัฒนาด้านการศึกษา

- 3.1 เตรียมความพร้อมให้เด็กก่อนวัยเรียน
- 3.2 ส่งเสริมและบำรุงด้านการศึกษาให้กับโรงเรียนที่อยู่ในพื้นที่เขตเทศบาลวังไผ่ รวมทั้งส่งเสริมพัฒนาเด็ก
- 3.3 ส่งเสริมการเรียนรู้ตลอดชีวิตและปลูกฝังให้เยาวชน อ่านออกเขียนได้ตามนโยบายรัฐบาล
- 3.4 ส่งเสริมการศึกษาให้เด็กนักเรียน นักศึกษาและผู้ด้อยโอกาส

4. ยุทธศาสตร์การพัฒนาด้านเศรษฐกิจ

- 4.1 สนับสนุนการดำเนินการด้านการพัฒนาอาชีพในชุมชน ให้ประชาชนมีรายได้เพิ่มขึ้น
- 4.2 พัฒนาระบบบริหารจัดการเศรษฐกิจชุมชน โดยดำเนินงานด้านตลาดวิสาหกิจชุมชนและส่งเสริมเศรษฐกิจชุมชนตามแนวทางเศรษฐกิจพอเพียง
- 4.3 สนับสนุนและส่งเสริมการท่องเที่ยว
- 4.4 พัฒนาการให้บริการด้านพาณิชย์ เกี่ยวกับโรงฆ่าสัตว์ของเทศบาลให้ได้มาตรฐานสากล

5. ยุทธศาสตร์การพัฒนาด้านความปลอดภัยในชีวิต และทรัพย์สิน

- 5.1 พัฒนาระบบเตือนภัย และเตรียมความพร้อม และฝึกปฏิบัติเพื่อบรรเทาสาธารณภัย และฝึกซ้อมแผนป้องกันภัยฝ่ายพลเรือน รวมทั้งการจัดการระบบจราจรภายในท้องถิ่น
- 5.2 ป้องกันและแก้ไขปัญหาน้ำท่วม
- 5.3 ส่งเสริมสนับสนุนให้ชุมชนท้องถิ่น หรืออาสาสมัครท้องถิ่นป้องกัน และบรรเทา สาธารณภัยได้ และส่งเสริมให้ชุมชนเป็นฐานในการป้องกันภัยฝ่ายพลเรือน
- 5.4 พัฒนาระบบการแพทย์ฉุกเฉินให้ได้มาตรฐาน

6. ยุทธศาสตร์การพัฒนาด้านสิ่งแวดล้อมและทรัพยากรธรรมชาติ

- 6.1 อนุรักษ์ปลูกจิตสำนึกให้เด็ก เยาวชน และประชาชนให้มีแรงจูงใจ และมีส่วนร่วมในการพัฒนา และดูแลรักษาสภาพแวดล้อมของชุมชน
- 6.2 ป้องกันและรักษาสภาพแวดล้อมในเขตเทศบาลเชิงรุก
- 6.3 ปรับปรุงและพัฒนาระบบการจัดการขยะมูลฝอย
- 6.4 ป้องกันและแก้ไข หรือบำบัดน้ำเสีย
- 6.5 จัดให้มีสถานที่พักผ่อนหย่อนใจ และปรับปรุงภูมิทัศน์ในที่สาธารณะ และสองข้างทางคมนาคม ให้สะอาด สวยงาม ร่มรื่น
- 6.6 ร่วมส่งเสริมการลดภาวะโลกร้อนด้วยการรณรงค์ ลดการใช้พลังงาน การส่งเสริม การปลูกต้นไม้ การส่งเสริมการผลิตพลังงานทดแทน

7. ยุทธศาสตร์การพัฒนาด้านโครงสร้างพื้นฐาน

- 7.1 ก่อสร้าง ปรับปรุง บำรุงรักษา ถนน ทางเท้า ท่อระบายน้ำ คู คลอง หนอง บึง หรือทางน้ำสาธารณะ
- 7.2 ขยายเขตไฟฟ้า ประปา และปรับปรุงไฟฟ้าสาธารณะ

8. ยุทธศาสตร์การพัฒนาด้านการใช้เทคโนโลยีสารสนเทศ และการสื่อสาร

- 8.1 พัฒนาระบบการจัดเก็บข้อมูล และระบบการสื่อสาร
- ให้มีความทันสมัย มีประสิทธิภาพ เพื่อสนับสนุนการบริหารจัดการที่ดี และเป็นแหล่งการเรียนรู้ของพนักงาน เจ้าหน้าที่ และประชาชน

9. ยุทธศาสตร์การพัฒนาด้านระบบบริหารจัดการ

- 9.1 การพัฒนาการเมืองการปกครอง และการมีส่วนร่วมของประชาชนตามระบอบประชาธิปไตย
- 9.2 สนับสนุนการมีส่วนร่วมของประชาชนและภาคส่วนต่าง ๆ ในการพัฒนาเทศบาลตามหลักธรรมาภิบาล
- 9.3 การพัฒนาบุคลากรและการพัฒนาระบบบริการให้ได้มาตรฐาน
- 9.4 พัฒนาระบบการให้บริการประชาชนรวมทั้งปรับปรุง จัดให้มีอุปกรณ์เครื่องใช้และสถานที่ราชการให้เพียงพอปฏิบัติงาน และให้บริการประชาชนและลดขั้นตอนระยะเวลาการปฏิบัติราชการ
- 9.5 พัฒนาระบบการตรวจสอบและการควบคุมภายใน
- 9.6 ส่งเสริมการวิจัย

๓.๓ ความเชื่อมโยงยุทธศาสตร์การพัฒนากับยุทธศาสตร์การพัฒนาของ อปท.

โครงสร้างความเชื่อมโยงแผนยุทธศาสตร์การพัฒนาของเทศบาลตำบลวังไผ่ พ.ศ. ๒๕๕๖ – ๒๕๖๐

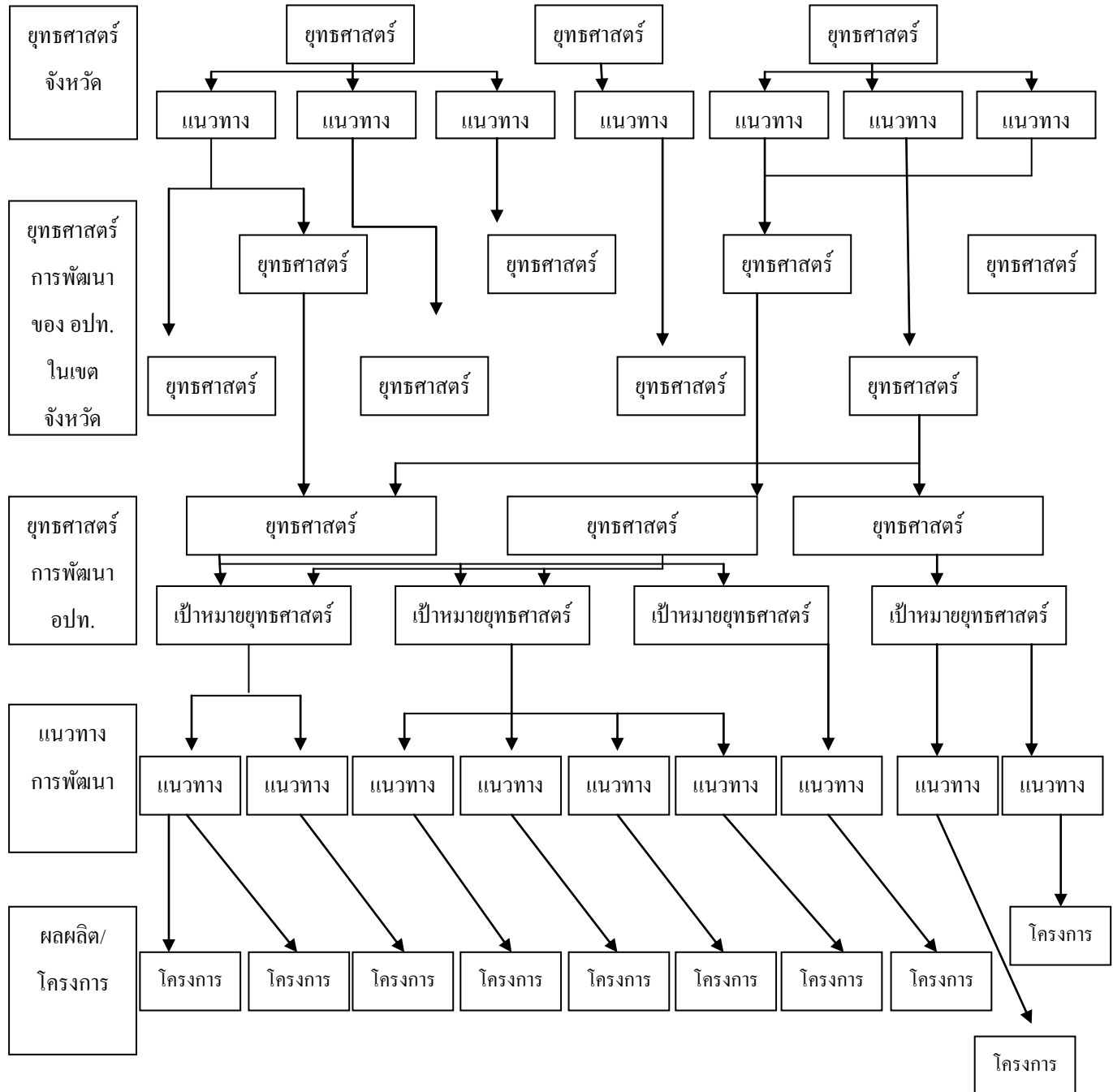

ยุทธศาสตร์การพัฒนากลุ่มจังหวัดภาคใต้ฝั่งอ่าวไทย (พ.ศ.๒๕๕๘-๒๕๖๑)

วิสัยทัศน์ (Vision) :

“ศูนย์กลางการสร้างสรรค้เศรษฐกิจการเกษตรและการท่องเที่ยวระดับนานาชาติ”

นิยาม : “ศูนย์กลางการสร้างสรรค้เศรษฐกิจการเกษตร”

การพัฒนากลุ่มจังหวัดให้เป็นศูนย์กลาง การผลิตทางการเกษตร (การผลิตวัตถุดิบขั้นต้น) และอุตสาหกรรมต่อเนื่องจากการเกษตร (การแปรรูปและการผลิตสินค้าสำเร็จรูป) ที่มีคุณภาพและปลอดภัย โดยเน้นที่พืชและสัตว์เศรษฐกิจศักยภาพสำคัญของกลุ่มจังหวัด ได้แก่ ยางพารา ปาล์ม น้ำมัน ไม้ผลและกุ้งทะเลและการเป็นแหล่งเรียนรู้สำคัญในระดับนานาชาติในการพัฒนาการเกษตรและสร้างสรรค้ให้เกิดมูลค่าเพิ่มจากผลผลิตทางการเกษตรด้วยเทคโนโลยีสมัยใหม่ที่สามารถดำเนินการได้ในระดับพื้นที่บูรณาการร่วมกับภูมิปัญญาท้องถิ่นให้สามารถสร้างงาน สร้างอาชีพและเป็นกลจักรสำคัญในการขับเคลื่อนภาคเศรษฐกิจอื่นๆ ที่เกี่ยวข้อง

นิยาม : “ศูนย์กลางการท่องเที่ยวระดับนานาชาติ”

แหล่งท่องเที่ยวของกลุ่มจังหวัดเป็นจุดมุ่งหมายปลายทางที่นักท่องเที่ยวทั่วโลกต้องการมาเยี่ยมชมเยือน และการท่องเที่ยวของกลุ่มจังหวัดเป็นกลจักรสำคัญในการขับเคลื่อนภาคเศรษฐกิจอื่นๆ ที่เกี่ยวข้อง และสร้างมูลค่า คุณค่า ตลอดจนสร้างรายได้ และกระจายรายได้ สู่ชุมชนบนฐานของการบริหารจัดการโดยคำนึงถึงความสมดุลและยั่งยืน

เป้าประสงค์ร่วม (Objectives) :

๑. พืชเศรษฐกิจยางพาราและปาล์มน้ำมันมีศักยภาพในการแข่งขันและสร้างมูลค่าเพิ่ม แก่ระบบเศรษฐกิจ
๒. การท่องเที่ยวได้รับพัฒนาบนฐานทรัพยากรที่หลากหลายให้มีชื่อเสียงระดับนานาชาติ
๓. ไม้ผลและสินค้าประมงปลอดภัยต่อการบริโภคและมีศักยภาพในการส่งออก
๔. การคมนาคมขนส่งและระบบโลจิสติกส์ของกลุ่มจังหวัดสามารถรองรับการค้าการลงทุน การท่องเที่ยว การเกษตรและการพัฒนาคุณภาพชีวิต

ประเด็นยุทธศาสตร์การพัฒนากลุ่มจังหวัดภาคใต้ฝั่งอ่าวไทย

ประเด็นยุทธศาสตร์ที่ ๑ : การบริหารจัดการเพื่อเพิ่มมูลค่าพืชเศรษฐกิจยางพาราและปาล์มน้ำมัน

ประเด็นยุทธศาสตร์ที่ ๒ : การพัฒนาการท่องเที่ยวนานาชาติบนฐานทรัพยากรและเอกลักษณ์ของพื้นที่

ประเด็นยุทธศาสตร์ที่ ๓ : การพัฒนาไม้ผลและการประมงให้ปลอดภัยและมีศักยภาพในการส่งออก

ประเด็นยุทธศาสตร์ที่ ๔ : การพัฒนาโครงสร้างพื้นฐานทางคมนาคมขนส่งและระบบโลจิสติกส์ให้รองรับการค้า การลงทุน การท่องเที่ยว การเกษตรและการพัฒนาคุณภาพชีวิต

ประเด็นยุทธศาสตร์	เป้าประสงค์เชิงยุทธศาสตร์	กลยุทธ์
ประเด็นยุทธศาสตร์ ๑ การบริหารจัดการเพื่อเพิ่มมูลค่าพืชเศรษฐกิจยางพาราและปาล์มน้ำมัน	๑.๑ ยางพาราและปาล์มน้ำมันมีศักยภาพการแข่งขันทางเศรษฐกิจและมูลค่าเพิ่มสูงขึ้น	๑.๑.๑ บริหารจัดการพืชเศรษฐกิจยางพาราและปาล์มน้ำมันแบบครบวงจร (การผลิต ขั้นตอนการแปรรูป การตลาด) เพื่อเพิ่มประสิทธิภาพลดต้นทุนและสร้างมูลค่าเพิ่ม
ประเด็นยุทธศาสตร์ ๒ การพัฒนาการท่องเที่ยวนานาชาติบนฐานทรัพยากรและเอกลักษณ์ของพื้นที่	๒.๑ การท่องเที่ยวได้รับการพัฒนาอย่างยั่งยืนบนฐานทรัพยากรที่หลากหลายและเอกลักษณ์ของพื้นที่สู่ระดับนานาชาติ	๒.๑.๑ ใช้ความหลากหลายของทรัพยากรการท่องเที่ยวสร้างเอกลักษณ์การท่องเที่ยวเชิงอนุรักษ์และเชิงสุขภาพ ๒.๑.๒ บริหารจัดการทรัพยากรธรรมชาติและสิ่งแวดล้อมเพื่อส่งเสริมและพัฒนาแหล่งท่องเที่ยวและชุมชนเมืองอย่างยั่งยืน

ประเด็นยุทธศาสตร์	เป้าประสงค์เชิงยุทธศาสตร์	กลยุทธ์
		<p>๒.๑.๓ ส่งเสริมกิจกรรม ประเพณีวัฒนธรรมและสินค้า OTOP อันเป็นเอกลักษณ์ของ พื้นที่สร้างจุดเด่น จุดขายทางการ ท่องเที่ยว</p> <p>๒.๑.๔ ลดความเสี่ยงและความ เสียหายจากภัยพิบัติและสาธารณ ภัยในแหล่งท่องเที่ยวและเส้นทาง ท่องเที่ยว</p>
<p>ประเด็นยุทธศาสตร์ ๓ การพัฒนาไม้ผลและการประมง ให้ปลอดภัยและมีศักยภาพในการ ส่งออก</p>	<p>๓.๑ การเป็นแหล่งผลิตอาหาร (ไม้ผลและกุ้งทะเล) ปลอดภัยและ มีศักยภาพ(ปริมาณและคุณภาพ) ในการส่งออก</p>	<p>๓.๑.๑ เพิ่มมูลค่าและศักยภาพ ไม้ผลและกุ้งทะเลด้วยกรอบ มาตรฐาน GAP ให้ สามารถแข่งขันกับผู้ผลิตอื่นๆ ใน กลุ่มประชาคมอาเซียนได้</p> <p>๓.๑.๒ ส่งเสริมการเลี้ยงกุ้งทะเล ด้วยวิทยาการสมัยใหม่ตาม มาตรฐานสากลเพื่อรับมือกับโรค ระบาด</p>
<p>ประเด็นยุทธศาสตร์ ๔ การพัฒนาโครงสร้างพื้นฐานทาง คมนาคมขนส่งและระบบโลจิสติกส์ ให้รองรับการค้าการลงทุน การท่องเที่ยวการเกษตรและ การ พัฒนาคุณภาพชีวิต</p>	<p>๔.๑ การคมนาคมขนส่งและ ระบบโลจิสติกส์ของกลุ่มจังหวัด เพิ่มศักยภาพในการแข่งขันและ พัฒนาคุณภาพชีวิต</p>	<p>๔.๑.๑ พัฒนาโครงข่ายคมนาคม ขนส่งและศูนย์โลจิสติกส์เพื่อ รองรับการเข้าสู่ประชาคมอาเซียน</p>

แผนพัฒนาจังหวัดชุมพร พ.ศ.๒๕๕๘-๒๕๖๑

วิสัยทัศน์ (Vision) ของจังหวัดชุมพร

“เมืองเศรษฐกิจสร้างสรรค์ เติบโตอย่างมั่นคงบนฐานของการเกษตร
การท่องเที่ยวและคุณภาพชีวิตของประชาชน”

นิยาม (Vision Meaning)

เมืองเศรษฐกิจสร้างสรรค์ หมายถึง

การขับเคลื่อนเศรษฐกิจของจังหวัดชุมพร บนพื้นฐานของการใช้ความรู้ (Knowledge) การศึกษา และการเรียนรู้ (Education) การสร้างสรรค์ (Creativity) การใช้ทรัพย์สินทางปัญญา ดันทุนทางปัญญา ที่เชื่อมโยงกับพื้นฐานทางวัฒนธรรมชุมพร และการสังสรรค์ทางสังคม (Intellectual Property) การคิดค้น เทคโนโลยี และนวัตกรรมที่มุ่งยกระดับเกษตรกรรม อุตสาหกรรมการเกษตร การท่องเที่ยวและทุนทางปัญญาให้เกิดมูลค่าเพิ่มทางเศรษฐกิจ

เติบโตอย่างมั่นคงบนฐานการเกษตร หมายถึง

ผลผลิตทางการเกษตรมีคุณภาพสามารถพัฒนาและสร้างสรรค์ให้เกิดมูลค่าเพิ่ม (Value Added) และสร้างสรรค์คุณค่า (Value Creation) แก่ระบบเศรษฐกิจของจังหวัด สร้างงานสร้างอาชีพ สร้างรายได้แก่เกษตรกรและส่งเสริมเศรษฐกิจแก่ชุมชน เกษตรกรและกลุ่มเกษตรกรเข้มแข็งมีศักยภาพในการพึ่งพาตนเองสูง อุตสาหกรรมการเกษตรและเกี่ยวเนื่องจากภาคเกษตรเข้มแข็ง เป็นมิตรกับสิ่งแวดล้อม เติบโตและแข่งขันได้

เติบโตอย่างมั่นคงบนฐานการท่องเที่ยว หมายถึง

อุตสาหกรรมการท่องเที่ยวจังหวัดชุมพร มุ่งเน้นการท่องเที่ยวเชิงนิเวศน์ครบวงจรมีคุณภาพระดับสากล แหล่งท่องเที่ยวหลักของจังหวัด ผู้ประกอบการ บุคลากรการท่องเที่ยวและระบบการจัดการท่องเที่ยวมีมาตรฐานสามารถรองรับการท่องเที่ยวระดับนานาชาติ ชุมชนมีส่วนร่วมอย่างเข้มแข็ง การท่องเที่ยวสามารถสร้างเศรษฐกิจ สร้างงาน สร้างรายได้แก่จังหวัดและชุมชน

เติบโตอย่างมั่นคงบนฐานคุณภาพชีวิตของประชาชน หมายถึง

ประชาชนมีสุขภาพดี ความรู้ดีมีคุณภาพชีวิตที่ดีครอบคลุมรอบอุ้นชุมชนเข้มแข็งน่าอยู่ ประชาชนมีวิถีชีวิตแบบพอเพียง ทรัพยากรธรรมชาติและสิ่งแวดล้อมมีความอุดมสมบูรณ์ ระบบการบริหารและบริการของภาครัฐมีคุณภาพและทั่วทุกพื้นที่ของจังหวัดพร้อมสู่ประชาคมอาเซียน

พันธกิจ (Mission)

๑. สร้างเสริมศักยภาพคน ครอบครัว ชุมชน และสังคมที่มีคุณภาพ
๒. เพิ่มประสิทธิภาพการบริหารจัดการการท่องเที่ยว และพัฒนาแหล่งท่องเที่ยวเพื่อการท่องเที่ยวอย่างยั่งยืน
 ๓. พัฒนาขีดความสามารถในการแข่งขันทางเศรษฐกิจของสินค้าเกษตร และเพิ่มผลิตภาพสินค้าเกษตรที่มีคุณภาพและปลอดภัย
 ๔. บริหารจัดการทรัพยากรธรรมชาติและสิ่งแวดล้อมโดยกระบวนการมีส่วนร่วมของชุมชน
 ๕. พัฒนาและส่งเสริมวัฒนธรรมทางการเมือง การปกครองและรักษาความสงบเรียบร้อยความมั่นคงภายในสังคม
 ๖. เพิ่มประสิทธิภาพการบริหารราชการจังหวัดเพื่อประโยชน์ สุขของประชาชนภายใต้หลักเกณฑ์และวิธีการบริหารกิจการบ้านเมืองที่ดี

เป้าประสงค์รวม (Objectives)

๑. เสริมสร้างการเติบโตทางเศรษฐกิจของจังหวัด ชุมชน โดยเน้นการเพิ่มขีดความสามารถในการแข่งขันของภาคการเกษตร ภาคเกษตรอุตสาหกรรม ภาคการท่องเที่ยว ภาคบริการ และทุนทางปัญญาอย่างสร้างสรรค์
๒. เสริมสร้างคุณภาพชีวิตของประชาชนและความมั่นคงทางสังคมสู่การพึ่งพาตนเองอย่างยั่งยืน
๓. เสริมสร้างความพร้อมของจังหวัดอย่างทั่วถึงสู่ประชาคมอาเซียนอย่างเข้มแข็ง

ประเด็นยุทธศาสตร์ (Strategic Issue)

- ยุทธศาสตร์ที่ ๑ : การเพิ่มมูลค่าทางเศรษฐกิจด้วยผลผลิตและการพัฒนาเกษตรกรรม
อุตสาหกรรมเกษตรและทุนทางปัญญา
- ยุทธศาสตร์ที่ ๒ : การพัฒนาการท่องเที่ยวเชิงนิเวศน์จากฐานชุมชนสู่นานาชาติ
- ยุทธศาสตร์ที่ ๓ : การสร้างและพัฒนาคนคุณภาพ สังคมนำอยู่สู่คุณภาพชีวิตที่ดี ด้วยปรัชญาของเศรษฐกิจพอเพียง
- ยุทธศาสตร์ที่ ๔ : การบริหารทรัพยากรธรรมชาติและสิ่งแวดล้อมให้เป็นฐานการพัฒนา
จังหวัดเชิงสร้างสรรค์ที่ยั่งยืน
- ยุทธศาสตร์ที่ ๕ : การเสริมสร้างความมั่นคงการปรับสมดุลและพัฒนาการบริหารจัดการสู่ประชาคมอาเซียน

ประเด็นยุทธศาสตร์/กลยุทธ์ของแผนพัฒนาจังหวัดชุมพร (พ.ศ.๒๕๕8-๒๕๖1)

ประเด็นยุทธศาสตร์	กลยุทธ์
<p>๑. การเพิ่มมูลค่าทางเศรษฐกิจด้วยผลผลิตและการพัฒนาเกษตรกรรม อุตสาหกรรมการเกษตรและทุนทางปัญญา</p>	<p>๑. เพิ่มมูลค่าผลผลิตทางการเกษตร</p> <p>๒. ปรับเปลี่ยนอาชีพทางการเกษตรให้เหมาะสมตามศักยภาพของพื้นที่</p> <p>๓. สร้างมูลค่าเพิ่มผลิตภัณฑ์ชุมชนจากอัตลักษณ์ของชุมชน</p> <p>๔. ส่งเสริมช่องทางการตลาดในระดับสากล</p> <p>๕. ผลิตภาพแรงงาน</p>
<p>๒. การพัฒนาการท่องเที่ยวเชิงนิเวศน์จากฐานชุมชนสู่นานาชาติ</p>	<p>๑. เสริมสร้างการเติบโตทางเศรษฐกิจจากฐานการท่องเที่ยวที่เน้นการเชื่อมโยงฝั่งอันดามันและแหล่งท่องเที่ยวระดับโลกกับแหล่งท่องเที่ยวจังหวัดชุมพร</p> <p>๒. พัฒนาโครงข่าย Logistics ให้เชื่อมโยงเป็นระบบอย่างมีประสิทธิภาพ</p>
<p>๓. การสร้างและพัฒนาคนคุณภาพ สังกมนำอยู่สู่คุณภาพชีวิตที่ดีด้วยปรัชญาของเศรษฐกิจพอเพียง</p>	<p>๑. พัฒนาสถานบริการด้านสุขภาพ และระบบการให้บริการที่มีคุณภาพ</p> <p>๒. ยกระดับการเรียนการสอน การวิจัยและการสร้างองค์ความรู้ทั้งระบบ</p> <p>๓. ยกระดับคุณภาพชีวิต โดยส่งเสริมการดำเนินชีวิตตามแนวปรัชญาของเศรษฐกิจพอเพียง</p> <p>๔. ขยายโอกาสทางการศึกษา</p> <p>๕. เสริมสร้างให้ชุมชนหมู่บ้าน มีการบริหารจัดการสาธารณภัยโดยชุมชนและฝึกซ้อมเพื่อเตรียมความพร้อมช่วยเหลือผู้ประสบภัย</p>

ประเด็นยุทธศาสตร์/กลยุทธ์ของแผนพัฒนาจังหวัดชุมพร (พ.ศ.๒๕๕8-๒๕๖1)

ประเด็นยุทธศาสตร์	กลยุทธ์
<p>๔. การบริหารทรัพยากรธรรมชาติและสิ่งแวดล้อมให้เป็นฐานการพัฒนาจังหวัดเชิงสร้างสรรค์ที่ยั่งยืน</p>	<p>๑. เพิ่มประสิทธิภาพการบริหารจัดการทรัพยากรธรรมชาติและสิ่งแวดล้อมอย่างมีส่วนร่วมของทุกภาคีให้เป็นฐานทรัพยากรเพื่อการพัฒนาจังหวัดเชิงสร้างสรรค์ที่ยั่งยืน</p> <p>๒. สงวน อนุรักษ์ และฟื้นฟูทรัพยากรธรรมชาติและสิ่งแวดล้อมให้เกิดการใช้ประโยชน์อย่างสมดุลยั่งยืน</p> <p>๓. กำกับ ดูแล ป้องกัน และฟื้นฟูทรัพยากรธรรมชาติและสิ่งแวดล้อมให้มีความสมดุลและยั่งยืน</p> <p>๔. ส่งเสริมการอนุรักษ์ทรัพยากรธรรมชาติและรักษาคุณภาพสิ่งแวดล้อมอย่างมีส่วนร่วมของทุกภาคี</p>
<p>๕. การเสริมสร้างความมั่นคงการปรับสมดุลและพัฒนาระบบบริหารจัดการสู่ประชาคมอาเซียน</p>	<p>๑. สร้างความเข้มแข็งด้านการป้องกันและปราบปรามในมิติระดับจังหวัดและชุมชน โดยการมีส่วนร่วม</p> <p>๒. เตรียมความพร้อมด้านบุคลากร</p> <p>๓. เสริมสร้างสมรรถนะการบริหารงานจังหวัด/กลุ่มจังหวัด</p> <p>๔. กระชับความร่วมมือระดับจังหวัดกับส่วนราชการอื่น ๆ</p> <p>๕. อำนวยความเป็นธรรมแก่ประชาชนและหมู่บ้านชายแดน</p>

แผนยุทธศาสตร์การพัฒนากองคการบริหารส่วนจังหวัดชุมพร

วิสัยทัศน์ (VISION)

“มุ่งสู่องค์กรชั้นนำการบริการสาธารณะ เพื่อพัฒนาคุณภาพชีวิตภายใต้หลักเศรษฐกิจพอเพียง”

พันธกิจ (MISSION)

พันธกิจที่ ๑ พัฒนาด้านเศรษฐกิจ การค้าการลงทุน กลุ่มอาชีพ และการเกษตรในเรื่อง
คุณภาพผลผลิต การแปรรูปผลผลิต การตลาด การแก้ไขปัญหาหาราคาผลผลิต

พันธกิจที่ ๒ พัฒนาโครงสร้างพื้นฐาน และระบบสาธารณูปโภค สาธารณูปการให้ได้มาตรฐาน
และตรงตามความต้องการของประชาชน

พันธกิจที่ ๓ พัฒนาคุณภาพชีวิต ป้องกัน และควบคุมการแพร่ระบาดของโรคติดต่อและการให้
การสงเคราะห์แก่ผู้สูงอายุ ผู้พิการ และผู้ด้อยโอกาสที่ไม่ซ้ำซ้อน

กับ อปท.อื่น

พันธกิจที่ ๔ ส่งเสริมและสนับสนุนการจัดการศึกษาให้กับนักเรียนในสังกัดและนอกสังกัด

พันธกิจที่ ๕ ส่งเสริมการจัดการกีฬา อนุรักษ์ประเพณี ศิลปวัฒนธรรม และภูมิปัญญาท้องถิ่น

พันธกิจที่ ๖ จัดระเบียบชุมชนและสังคม การป้องกันและแก้ไขปัญหา

ยาเสพติด การ ป้องกันและบรรเทาสาธารณภัย และการรักษาความสงบเรียบร้อยภายใน

พันธกิจที่ ๗ ส่งเสริมการท่องเที่ยวอย่างเป็นระบบและอนุรักษ์ทรัพยากรธรรมชาติและ
สิ่งแวดล้อมให้มีคุณภาพอย่างยั่งยืน

พันธกิจที่ ๘ ส่งเสริมและสนับสนุนการมีส่วนร่วมของประชาชนในการพัฒนาท้องถิ่น

พันธกิจที่ ๙ เสริมสร้างและพัฒนาระบบบริหารจัดการในหน่วยงานให้มีประสิทธิภาพ

นโยบายการบริหารราชการ องค์การบริหารส่วนจังหวัดชุมพร

ภายใต้แนวคิด “ นโยบาย ๕ ดี เพื่อคนชุมพร คือ สุขภาพดี การศึกษาดี รายได้ดี สังคมดี และ น้ำ-ถนนดี ” สามารถแบ่งเป็นนโยบายได้จำนวน ๘ ด้าน ดังนี้

๑. นโยบายด้านการสาธารณสุข สังคมสงเคราะห์ และคุณภาพชีวิต

การมีสุขภาพดีและมีคุณภาพชีวิตก่อให้เกิดความสุขในครัวเรือนและความเข้มแข็งของสังคม

- ๑.๑ ส่งเสริมให้มีการดูแลสุขภาพ และอนามัยของประชาชน
- ๑.๒ รมรงค์ป้องกันและควบคุมการระบาดของ โรคและยาเสพติด
- ๑.๓ สนับสนุนเครื่องมือ เครื่องใช้ ทางการแพทย์
- ๑.๔ ส่งเสริมช่วยเหลือ และสงเคราะห์ ผู้สูงอายุ ผู้ด้อยโอกาส ผู้ยากไร้ ผู้พิการและผู้ประสพภัย
- ๑.๕ ส่งเสริมกิจกรรมสันทนาการแก่ผู้สูงอายุ เพื่อเป็นการเสริมสร้างสัมพันธภาพอันดีในครอบครัว

ชุมชนและลดช่องว่างระหว่างวัย

- ๑.๖ จัดตั้งศูนย์ประสานงานบรรเทาสาธารณภัยจังหวัดชุมพร
- ๑.๗ สนับสนุนสมาคมกำนันผู้ใหญ่บ้านจังหวัดชุมพร
- ๑.๘ สนับสนุนเครือข่ายอาสาสมัครและมูลนิธิการกุศล
- ๑.๙ ส่งเสริมและพัฒนาภูมิปัญญาแพทย์แผนไทย ในการผลิตและแปรรูปสมุนไพร

๒. นโยบายด้านการศึกษา ศาสนา ศิลปวัฒนธรรม ประเพณี และภูมิปัญญาท้องถิ่น

การศึกษาเป็นการปูพื้นฐานความมั่นคงของชีวิต ส่วน ศาสนา ศิลปวัฒนธรรม และประเพณีเป็น เครื่องหล่อหลอมคุณธรรมและจริยธรรมให้เป็นคนดีมีชีวิตที่สมบูรณ์

๒.๑ ส่งเสริมให้ประชาชนได้รับการศึกษาและเรียนรู้อย่างทั่วถึง ทั้งในระบบและนอกระบบการศึกษาตามอัธยาศัย

๒.๒ สนับสนุนการยกระดับมาตรฐานการศึกษา พัฒนาการศึกษาระดับมัธยมศึกษา บูรณาการ สื่อการเรียนการสอนและเทคโนโลยี เพื่อมุ่งเน้นความเป็นเลิศทางการศึกษา และรองรับการเข้าสู่ประชาคมอาเซียน

๒.๓ สนับสนุนการจัดตั้ง “มหาวิทยาลัย” ในจังหวัดชุมพร

๒.๔ สนับสนุนค่ายวิชาการระดับจังหวัด เพื่อเตรียมความพร้อมในการศึกษาต่อระดับอุดมศึกษา

๒.๕ ส่งเสริมการศึกษาพระปริยัติธรรมของพระภิกษุสงฆ์ เพื่อเผยแพร่คำสอนทาง พุทธ ศาสนา

๒.๖ สนับสนุนการเรียนรู้หลักธรรม “ตามรอยวิถีพุทธ” เพื่อเสริมสร้างคุณธรรม และ จริยธรรมให้แก่เยาวชนและประชาชนทั่วไป

๒.๗ สนับสนุนการปฏิบัติศาสนกิจ ของทุกศาสนา

๒.๘ ส่งเสริมและสนับสนุนการอนุรักษ์ ฟื้นฟูและสืบทอดศิลปวัฒนธรรม ประเพณี และภูมิ ปัญญา ท้องถิ่น

๓. นโยบายด้านเศรษฐกิจ เกษตรกรรม และการส่งเสริมรายได้

เสริมสร้างความเข้มแข็งทางเศรษฐกิจ ภายใต้นโยบายพระราชดำริ “ปรัชญาเศรษฐกิจพอเพียง”

๓.๑ ส่งเสริมการจัดตั้งตลาดกลาง เพื่อรวบรวม และกระจายผลผลิตทางการเกษตร คู่มือ ผู้บริโภคทั้งภายในประเทศและต่างประเทศ

๓.๒ ส่งเสริมองค์กรเกษตรกรและตลาดชุมชน ให้มีการรวมตัวกันอย่างเข้มแข็ง ในการ แก้ไขปัญหาราคาพืชผลทางการเกษตร และมีความชำนาญในการบริหารจัดการระบบตลาด

๓.๓ ส่งเสริมและพัฒนากลุ่มอาชีพ เพื่อเพิ่มศักยภาพการผลิตที่เน้นคุณภาพ และเพิ่มมูลค่า สินค้าแปรรูป

๓.๔ สร้างจุดเด่น เน้นจุดขาย ขยายโอกาส ในการผลิตและจำหน่ายสินค้าหนึ่งตำบลหนึ่ง ผลิตภัณฑ์ สินค้าหัตถกรรม และภูมิปัญญาชาวบ้าน

๓.๕ เสริมสร้างความเข้มแข็งในกลุ่มสตรี แม่บ้าน อบจ. ให้มีอาชีพและรายได้เสริมในครัวเรือน

๓.๖ ส่งเสริมและสนับสนุนให้มีการใช้พลังงานอย่างประหยัดและหันมาใช้พลังงานอื่นทดแทน

๔. นโยบายด้านการท่องเที่ยว และกีฬา

บูรณาการกับทุกภาคส่วนในการส่งเสริมพัฒนา การท่องเที่ยวและการกีฬาของจังหวัดชุมพร

๔.๑ สนับสนุนการพัฒนาพื้นที่ตามแนวชายฝั่งทะเลเป็นแหล่งท่องเที่ยวเชิงอนุรักษ์

๔.๒ ส่งเสริมพัฒนาการตลาดและการบริการที่มีคุณภาพน่าประทับใจแก่นักท่องเที่ยว ตลอดจนเชื่อมโยงเครือข่ายการท่องเที่ยวผ่านทางสังคมออนไลน์

๔.๓ พัฒนาและส่งเสริมแหล่งท่องเที่ยวในจังหวัดชุมพร

๔.๔ พัฒนาพื้นที่โครงการหนองใหญ่อันเนื่องมาจากพระราชดำริ ให้เป็นแหล่งศึกษาค้นคว้าข้อมูลเชิงนิเวศวิทยา และเป็นแหล่งท่องเที่ยวเชิงอนุรักษ์

๔.๕ ส่งเสริมและพัฒนาทักษะทางด้านกีฬา ในระดับอำเภอและจังหวัด

๔.๖ พัฒนาเยาวชนที่มีความสามารถทางด้านกีฬาให้สู่ความเป็นเลิศ เพื่อเป็นนักกีฬาอาชีพ

๔.๗ สนับสนุนการจัดกีฬา เยาวชน ประชาชน และผู้นำท้องถิ่น

๕. นโยบายด้านการพัฒนาโครงสร้างพื้นฐาน

วางระบบการพัฒนาโครงสร้างพื้นฐาน ให้สอดคล้องกับความจำเป็นและความต้องการของประชาชน

๕.๑ บำรุงรักษาและซ่อมแซมถนน ตลอดจนสิ่งสาธารณประโยชน์อื่นๆ

๕.๒ บูรณาการโครงข่ายเชื่อมโยงถนนสายหลักระหว่างตำบลและสายยุทธศาสตร์เพื่อการเกษตรและการท่องเที่ยว

๕.๓ ขยายเขตประปาและไฟฟ้าให้มีใช้อย่างทั่วถึง

๕.๔ สนับสนุนและพัฒนาแหล่งน้ำเพื่อใช้ในการเกษตร

๕.๕ ร่วมแก้ไขปัญหาสาธารณภัยที่เกิดขึ้น

๖. นโยบายด้านทรัพยากรธรรมชาติและสิ่งแวดล้อม

รณรงค์ให้มีการอนุรักษ์ทรัพยากรธรรมชาติ และมีการบำบัดฟื้นฟูสิ่งแวดล้อมอย่างจริงจัง

๖.๑ เร่งสร้างแนวร่วมและเครือข่าย ในการแก้ไขปัญหาผลกระทบเป็นพิษของจังหวัดแบบครบวงจร อาทิ ขยะมูลฝอยและสิ่งปฏิกูล น้ำเสีย เสียง และอากาศ

๖.๒ รณรงค์ให้ความรู้เกี่ยวกับผลกระทบอันเกิดจากความเปลี่ยนแปลงของโลก เช่น สภาวะโลกร้อน และปรากฏการณ์ทางธรรมชาติ

๖.๓ อนุรักษ์ทรัพยากรธรรมชาติและสิ่งแวดล้อมของจังหวัด ภายใต้การมีส่วนร่วมของประชาชน ชุมชน ภาคราชการ และภาคเอกชน

๗. นโยบายด้านการเมือง การบริหารและสารสนเทศ

ส่งเสริมให้มีการทำงานร่วมกัน ระหว่าง ประชาชน ภาครัฐ และองค์กรปกครองส่วนท้องถิ่น

๗.๑ เติบโตสถาบันพระมหากษัตริย์เพื่อเป็นศูนย์รวมใจ

๗.๒ ให้ความรู้เรื่องประชาธิปไตยและการมีส่วนร่วมทางการเมือง แก่เยาวชนและประชาชนทั่วไป

๗.๓ สนับสนุนการดำเนินงานเพื่อรองรับการเข้าสู่ประชาคมอาเซียน

๗.๔ ประสานความร่วมมือระหว่างหน่วยงานภาครัฐและองค์กรปกครองส่วนท้องถิ่น ให้ทำงานสอดคล้องและเป็นไปในทิศทางเดียวกันกับแผนพัฒนา

๑.๕ สนับสนุนให้ภาคประชาชนมีความเข้มแข็งและร่วมกันพัฒนาท้องถิ่น

๑.๖ ผลักดันให้มีการจัดทำฐานข้อมูลที่สมบูรณ์ ถูกต้อง และชัดเจน เชื่อมโยงถึงกันทั่วทั้งจังหวัดเพื่อประโยชน์ในการคิดตัดสินใจพัฒนา

๘. นโยบายด้านการบริหารจัดการองค์กร

พัฒนาองค์การบริหารส่วนจังหวัดชุมพร เป็นผู้นำในการบริการสาธารณะที่มุ่งเน้นการตอบสนองความต้องการของประชาชนอย่างแท้จริง

๘.๑ พัฒนาศักยภาพ ความรู้ความสามารถของบุคลากร โดยเน้นการทำงานเป็นทีมเพื่อมุ่งผลสัมฤทธิ์

๘.๒ พัฒนาการจัดเก็บรายได้ในการจัดบริการสาธารณะ

๘.๓ จัดหาเครื่องมือ เครื่องใช้ และเทคโนโลยี ให้เพียงพอกับการปฏิบัติงาน

๘.๔ สร้างอาคารสำนักงานใหม่ที่เหมาะสม เพื่อรองรับภารกิจถ่ายโอนในอนาคต

กรอบยุทธศาสตร์การพัฒนา

ขององค์กรปกครองส่วนท้องถิ่นในเขตจังหวัด ประจำปี พ.ศ.๒๕๕๘-๒๕๖๒

๑. ยุทธศาสตร์การพัฒนาโครงสร้างพื้นฐาน

๑.๑ แนวทางการคมนาคมและการขนส่ง ลงทะเบียนทางหลวงท้องถิ่น ถนนที่ ๑ปท. ควรดำเนินการ โดยระบุพิสัยทางภูมิศาสตร์ เพื่อจะได้ทราบว่า ถนนอยู่ที่ใด มีสภาพอย่างไร และต้องปรับปรุงเมื่อใด

๑.๒ แนวทางการสาธารณสุขปโภคและสาธารณสุขูปการ บริหารจัดการน้ำแบบบูรณาการ เพื่อแก้ไขปัญหาอุทกภัย และภัยแล้ง โดยระบุพิสัยทางภูมิศาสตร์ เพื่อวางแผนบำรุงรักษาและซ่อมแซมแหล่งน้ำการเกษตร อีกทั้งป้องกันการดำเนินการในพื้นที่ซ้ำซ้อน

๑.๓ แนวทางการผังเมืองและการควบคุมอาคาร

๒. ยุทธศาสตร์การส่งเสริมคุณภาพชีวิต

๒.๑ แนวทางการส่งเสริมอาชีพ เน้นกลุ่มแรงงานนอกระบบ และกลุ่มที่ไม่มีงานทำ

๒.๒ แนวทางสวัสดิการสังคม

- การส่งเสริมและพัฒนาผู้สูงอายุ เบี้ยยังชีพ สุขอนามัย และสภาพแวดล้อม
- การส่งเสริมและพัฒนาผู้พิการ สุขอนามัย และสภาพแวดล้อม
- การส่งเสริมและพัฒนาเด็กและเยาวชน อาหารเสริม (นม) และอาหารกลางวัน
- การส่งเสริมด้านที่พ่อกาภัยให้แก่ผู้ยากไร้ ผู้ด้อยโอกาส ผู้ยากจน ให้มีที่อยู่อาศัย
- งานสิทธิมนุษยชน การรักษาสีที่ประชาชนควรได้รับอย่างเท่าเทียมกัน

๒.๓ แนวทางการศึกษา ทั้งในระบบและนอกระบบ โดยการส่งเสริมให้มีศูนย์การเรียนรู้ชุมชนและการศึกษาตามอัธยาศัย

๒.๔ แนวทางการสาธารณสุข การส่งเสริมสุขภาพพลานามัยของประชาชน

๓. ยุทธศาสตร์การจัดระเบียบชุมชน/สังคม และการรักษาความสงบเรียบร้อย

๓.๑ แนวทางการส่งเสริมประชาธิปไตย พัฒนาประชาธิปไตยภาคพลเมือง จัดทำระบบข้อมูลข่าวสารเพื่อการพัฒนาชุมชน ตลอดจนสร้างเครือข่ายความเสมอภาค และสิทธิเสรีภาพ

๓.๒ แนวทางการรักษาความยุติธรรมและกระบวนการยุติธรรม ประenomข้อพิพาทและช่วยเหลือทางด้านกฎหมาย

๓.๓ แนวทางการป้องกันและบรรเทาสาธารณภัย เพื่อลดความสูญเสียจากสาธารณภัยที่อาจเกิดขึ้น

- ส่งเสริมความรู้ในการจัดการสาธารณภัย
- ชักชวนการป้องกันและบรรเทาสาธารณภัย
- จัดหาสถานที่ และอุปกรณ์ในการช่วยเหลือเมื่อเกิดสาธารณภัย

๓.๔ แนวทางการรักษาความสงบเรียบร้อย สืบหาจุดที่เกิดเหตุร้าย ภัยจากกลุ่มมิจฉาชีพ และหามาตรการป้องกัน

๓.๕ แนวทางการป้องกันแก้ไขปัญหาเสพติด มาตรการในการป้องกันปัญหา โดยการบังคับใช้กฎหมายอย่างเคร่งครัด

๔. ยุทธศาสตร์พัฒนาการวางแผน การส่งเสริมการลงทุน พาณิชยกรรม และการท่องเที่ยว

๔.๑ แนวทางการส่งเสริมการลงทุน สร้างแนวคิดเศรษฐกิจสร้างสรรค์ในชุมชน เพิ่มมูลค่าผลิตภัณฑ์ และพึ่งพาตนเองตามหลักปรัชญาเศรษฐกิจพอเพียง

๔.๒ แนวทางการส่งเสริมการเกษตร ให้ความรู้ทางวิชาการ จัดตั้งกลุ่มเกษตรกร จำหน่ายผลผลิต หาพันธุ์พืช และการบำรุงรักษาดิน

๔.๓ แนวทางการพาณิชยกรรม หาสถานที่ที่เหมาะสมสำหรับการค้าขาย และมาตรการสร้างความมั่นคงทางรายได้ให้แก่กลุ่มผู้ค้าขาย

๔.๔ แนวทางด้านการท่องเที่ยว ส่งเสริมการท่องเที่ยวที่ไม่ก่อผลกระทบต่อสภาพแวดล้อม และวิถีชีวิตของชุมชน

๕. ยุทธศาสตร์การบริหารจัดการและการอนุรักษ์ทรัพยากรธรรมชาติ สิ่งแวดล้อม

๕.๑ แนวทางการอนุรักษ์ทรัพยากรธรรมชาติ คุ้มครองดูแลบำรุงรักษาป่าและน้ำแบบบูรณาการ

๖. ยุทธศาสตร์การส่งเสริมศิลปะ วัฒนธรรม จารีตประเพณี และภูมิปัญญาท้องถิ่น

๖.๑ แนวทางการส่งเสริมการสืบทอดภูมิปัญญาท้องถิ่น สร้างองค์ความรู้ให้แก่คนในท้องถิ่น

๖.๒ แนวทางการอนุรักษ์ขนบธรรมเนียม จารีตประเพณี และรักษาอัตลักษณ์ของท้องถิ่น

๖.๓ แนวทางการอนุรักษ์ ทำนุบำรุง รักษาโบราณสถาน โบราณวัตถุในพื้นที่

๗. ยุทธศาสตร์การบริหารจัดการ

๗.๑ แนวทางการป้องกัน และปราบปรามการทุจริต ประพฤติมิชอบในภาครัฐอย่างจริงจัง

- เสริมสร้างจิตสำนึกและค่านิยม
- สร้างวินัยแก่ทุกภาคส่วน
- รวมพลังแผ่นดินป้องกันและปราบปรามการทุจริต

๗.๒ แนวทางการส่งเสริมการมีส่วนร่วม

๘. ยุทธศาสตร์การเตรียมความพร้อมเข้าสู่ประชาคมอาเซียน

๘.๑ แนวทางพัฒนากลุ่ม อปท. ที่มีพรมแดนติดต่อกับประเทศเพื่อนบ้าน

๘.๒ แนวทางส่งเสริมด้านโครงสร้างพื้นฐานและระบบคมนาคม

๘.๓ แนวทางส่งเสริมด้านการค้าและการลงทุน

๘.๔ แนวทางส่งเสริมด้านการท่องเที่ยว

๘.๕ แนวทางส่งเสริมด้านการศึกษา

๘.๖ แนวทางส่งเสริมด้านสาธารณสุข

๘.๗ แนวทางส่งเสริมด้านสิ่งแวดล้อม

๘.๘ แนวทางส่งเสริมด้านอัตลักษณ์

๓.๔ แผนที่ยุทธศาสตร์

ยุทธศาสตร์การพัฒนาขององค์กรปกครองส่วนท้องถิ่น
Strategy Map

บ้านเมืองสวยงามสะอาดตา
ขับเคลื่อนปรัชญาเศรษฐกิจพอเพียง
สร้างชื่อเสียงด้วยหลักธรรมาภิบาล
ได้มาตรฐานบริการสาธารณะ

วิสัยทัศน์

พันธกิจ

เป้าประสงค์

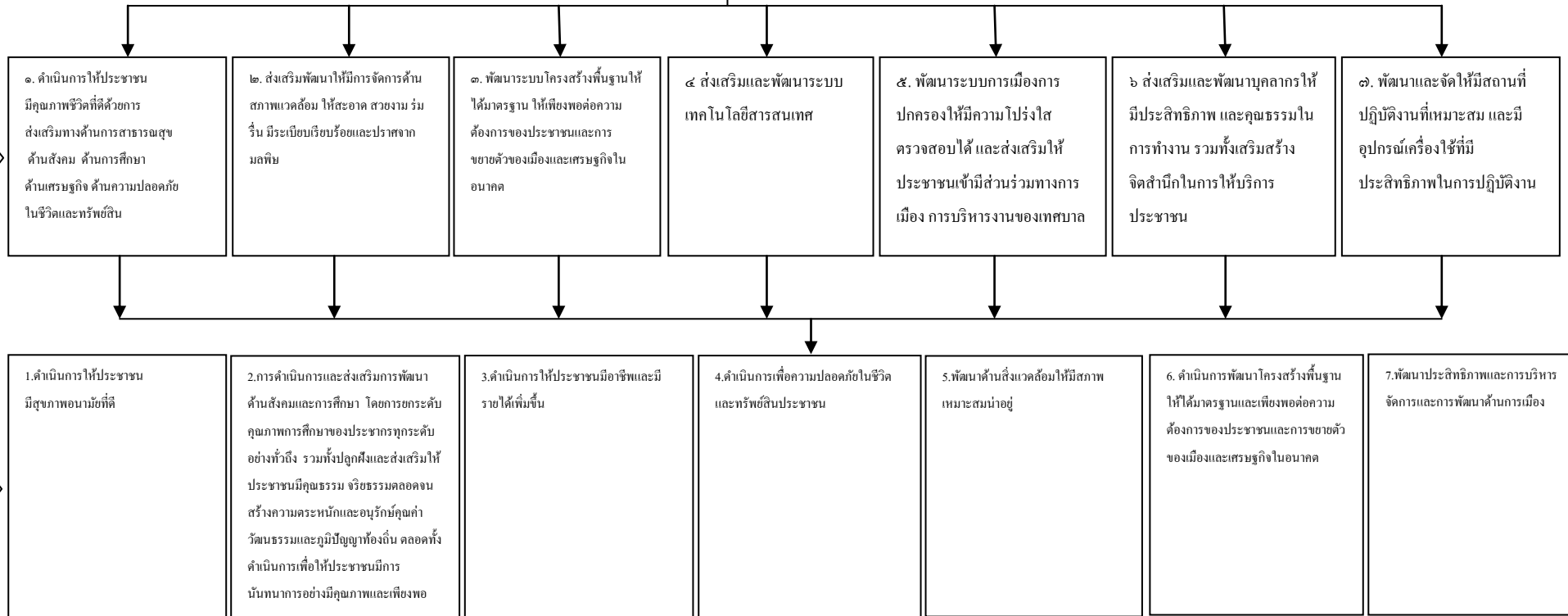



<p>2.3 ส่งเสริมและพัฒนาการศึกษา เพื่อให้ได้มาตรฐาน และเพื่อนำมาซึ่งการแก้ไขปัญหา สังคม ด้านอื่นๆ</p>	<p>3.3 ส่งเสริมการเรียนรู้ตลอดชีวิตและปลูกฝังให้เยาวชน อ่านออกเขียนได้ตามนโยบายรัฐบาล</p>	<p>4.3 สนับสนุนและส่งเสริมการท่องเที่ยว</p>	<p>5.3 ส่งเสริมสนับสนุนให้ชุมชนท้องถิ่น หรืออาสาสมัครท้องถิ่นป้องกัน และบรรเทาสาธารณภัยได้และส่งเสริมให้ชุมชนเป็นฐานในการป้องกันภัยพิบัติหรือ</p>	<p>6.3 ปรับปรุงและพัฒนาจัดการขยะมูลฝอย</p>
--	---	---	---	--

<p>2.4 ส่งเสริมสนับสนุนกิจกรรมเกี่ยวกับเด็ก สตรี เยาวชนและครอบครัว ตลอดจนส่งเสริมด้านสวัสดิการ และนันทนาการให้ประชาชนทุกกลุ่มทุกวัยอย่างทั่วถึง</p>	<p>3.4 ส่งเสริมการศึกษาให้เด็กนักเรียน นักศึกษาและผู้ด้อยโอกาส</p>	<p>4.4 พัฒนาการให้บริการด้านพาณิชย์ เกี่ยวกับโรงฆ่าสัตว์ของเทศบาลให้ได้มาตรฐานสากล</p>	<p>5.4 พัฒนาระบบการแพทย์ฉุกเฉินให้ได้มาตรฐาน</p>	<p>6.4 ป้องกันและแก้ไขหรือบำบัดน้ำเสียจากชุมชน</p>
---	--	--	--	--

2.5 ส่งเสริมสนับสนุนกองทุนต่างๆ ตามนโยบายรัฐบาล

6.6 ร่วมส่งเสริมการลดภาวะโลกร้อนด้วยการณรงค์ ลดการใช้พลังงาน การส่งเสริมการปลูกต้นไม้ การส่งเสริมการผลิตพลังงานทดแทน

9.3 การพัฒนาบุคลากรและการพัฒนาระบบบริการให้ได้มาตรฐาน

9.4 พัฒนาระบบการให้บริการประชาชนรวมทั้งปรับปรุง จัดให้มีอุปกรณ์เครื่องใช้ และสถานที่ราชการเพียงพอปฏิบัติงาน และให้บริการประชาชนและลดขั้นตอนระยะเวลาการปฏิบัติราชการ

9.5 พัฒนาระบบการตรวจสอบและการควบคุมภายใน

9.6 ส่งเสริมการวิจัย

บทที่ ๔

รายละเอียดแผนยุทธศาสตร์การพัฒนา

๔.๑ ประเด็นยุทธศาสตร์

เนื่องจากเทศบาลตำบลวังไผ่ มียุทธศาสตร์การพัฒนาในแต่ละยุทธศาสตร์จะเชื่อมโยงกับยุทธศาสตร์การพัฒนาจังหวัด ยุทธศาสตร์การพัฒนาระบบโครงสร้างส่วนท้องถิ่น มีผู้รับผิดชอบในแต่ละแนวทางพัฒนาและโครงการต่างๆ ทั้งนี้ เทศบาลตำบลวังไผ่ ได้มีการปรับปรุงแผนยุทธศาสตร์การพัฒนาเทศบาลตำบลวังไผ่ (ฉบับปรับปรุงครั้งที่ ๑ พ.ศ. ๒๕๕๗) และประกาศใช้ เมื่อวันที่ ๒๗ มิถุนายน ๒๕๕๗ ซึ่งได้จัดทำความเชื่อมโยงไว้แล้ว จะมีรายละเอียดการเชื่อมโยงในรูปแบบตาราง ดังนี้ ความเชื่อมโยงกับยุทธศาสตร์จังหวัด ยุทธศาสตร์ขององค์กรปกครองส่วนท้องถิ่นในเขตจังหวัด ยุทธศาสตร์การพัฒนาขององค์กรปกครองส่วนท้องถิ่น เป้าประสงค์ตามพันธกิจ ตัวชี้วัดระดับเป้าประสงค์ การกำหนดค่าเป้าหมาย กลยุทธ์/แนวทางการพัฒนา ตัวชี้วัดระดับกลยุทธ์ ความก้าวหน้าของเป้าหมาย โครงการ/กิจกรรม หน่วยรับผิดชอบ หน่วยสนับสนุน

ยุทธศาสตร์ (Strategy)

๑. ยุทธศาสตร์การพัฒนาด้านสาธารณสุข

พันธกิจ

๑. ดำเนินการให้ประชาชนมีคุณภาพชีวิตที่ดีด้วยการส่งเสริมทางด้านสาธารณสุข ด้านสังคม ด้านการศึกษา ด้านเศรษฐกิจ ด้านความปลอดภัยในชีวิตและทรัพย์สิน

เป้าประสงค์

ดำเนินการให้ประชาชนมีสุขภาพอนามัยที่ดี

แนวทางการพัฒนา

แนวทางการพัฒนา	ตัวชี้วัดระดับกลยุทธ์
1. 1.1 จัดให้มีบริการด้านสาธารณสุข และพัฒนาระบบบริการด้านสาธารณสุข รวมทั้งระบบการดำเนินการ โดยการมีส่วนร่วมของประชาชน	ระบบบริการด้านสาธารณสุขได้รับการพัฒนา
1.2 สนับสนุนให้มีแนวทางการพัฒนาสุขภาพเชิงรุก โดยมุ่งเน้นและส่งเสริมสุขภาพ การป้องกันและการควบคุมโรค การฟื้นฟูสมรรถภาพ รวมทั้งการรณรงค์ให้ประชาชนได้ตระหนักถึงอันตรายจากโรคร้ายต่างๆ	ประชาชนได้รับการพัฒนาด้านสุขภาพ และตระหนักถึงอันตรายจากโรคร้ายต่างๆ

หน่วยงานที่รับผิดชอบหลัก กองสาธารณสุขและสิ่งแวดล้อม

ความเชื่อมโยง ยุทธศาสตร์จังหวัด ยุทธศาสตร์ที่ 3 การสร้างและพัฒนาคนคุณภาพ สังกมนำอยู่สู่คุณภาพชีวิตที่ดีด้วยปรัชญาของเศรษฐกิจพอเพียง

1. พัฒนาสถานบริการด้านสุขภาพ และระบบการให้บริการที่มีคุณภาพ

ยุทธศาสตร์การพัฒนาศูนย์บริการสาธารณสุขในเขตจังหวัด ยุทธศาสตร์ที่ 2 ยุทธศาสตร์การส่งเสริมคุณภาพชีวิต
2.4 แนวทางการสาธารณสุข การส่งเสริมสุขภาพพลานามัยของประชาชน

ยุทธศาสตร์ (Strategy)

๒. ยุทธศาสตร์การพัฒนาด้านสังคม

พันธกิจ ดำเนินการให้ประชาชนมีคุณภาพชีวิตที่ดีด้วยการส่งเสริมทางด้านการสาธารณสุข ด้านสังคม ด้านการศึกษา ด้านเศรษฐกิจ ด้านความปลอดภัยในชีวิตและทรัพย์สิน

เป้าประสงค์

การดำเนินการและส่งเสริมการพัฒนาด้านสังคมและการศึกษา โดยการยกระดับคุณภาพ การศึกษาของประชากรทุกระดับอย่างทั่วถึง รวมทั้งปลูกฝังและส่งเสริมให้ประชาชนมี คุณธรรม จริยธรรมตลอดจนสร้างความตระหนักและอนุรักษ์คุณค่าวัฒนธรรมและภูมิ ปัญญาท้องถิ่น ตลอดทั้งดำเนินการเพื่อให้ประชาชนมีการนันทนาการอย่างมีคุณภาพและ เพียงพอ

ตัวชี้วัดเป้าประสงค์

จุดมุ่งหมายเพื่อการพัฒนาเทศบาล (Goals)	ตัวชี้วัด (KPIs)	ข้อมูลพื้นฐาน (Baseline Data)	เป้าหมาย					
			ปี56 -60	ปี 56	ปี 57	ปี 58	ปี 59	ปี 60
2.การดำเนินการและส่งเสริมการพัฒนาด้านสังคมและการศึกษา โดยการยกระดับคุณภาพการศึกษาของประชากรทุกระดับอย่างทั่วถึง รวมทั้งปลูกฝังและส่งเสริมให้ประชาชนมีคุณธรรม จริยธรรมตลอดจนสร้างความตระหนักและอนุรักษ์คุณค่าวัฒนธรรมและภูมิปัญญาท้องถิ่น ตลอดจนทั้งดำเนินการเพื่อให้ประชาชนมีการนันทนาการอย่างมีคุณภาพและเพียงพอ	2.1 จำนวนเด็ก 3 ขวบในเขตพื้นที่ได้รับการเตรียมความพร้อมอย่างทั่วถึงและมีคุณภาพเพื่อเป็นพื้นฐานในการเข้ารับการศึกษาในระดับที่สูงขึ้น	167 คน	835 คน	167 คน	167 คน	167 คน	167 คน	167 คน
	2.2 มีศูนย์เด็กเล็กต้นแบบที่ได้มาตรฐานตามเกณฑ์ศูนย์เด็กเล็กนำอยู่และมีการบริหารจัดการศูนย์เด็กเล็กต้นแบบ โดยมีประชาชนเข้าร่วมเป็นคณะกรรมการบริหาร จำนวน 1 ศูนย์	ศูนย์พัฒนาเล็กเทศบาลตำบลวังไผ่ 1 แห่ง	1 แห่ง	1 แห่ง	1 แห่ง	1 แห่ง	1 แห่ง	1 แห่ง
	2.3 มีการจัดหาหนังสือที่ดีและมีคุณภาพให้กับที่อ่านหนังสือประจำชุมชน 2 ที่อ่าน เพื่อเป็นแหล่งค้นคว้าหาความรู้ให้กับเด็ก เยาวชน และประชาชนทั่วไป	มีที่อ่านหนังสือประจำชุมชน 2 แห่งได้แก่ที่อ่านหนังสือประจำชุมชนวัดวังไผ่และที่อ่านหนังสือประจำชุมชนบ้านเขากล่อม	5 ครั้ง	1 ครั้ง	1 ครั้ง	1 ครั้ง	1 ครั้ง	1 ครั้ง
	2.4 มีห้องสมุดประชาชนเทศบาลตำบลวังไผ่จำนวน 1 แห่ง เพื่อบริการประชาชน	มีห้องสมุดประชาชนจำนวน 1 แห่ง	1 แห่ง	1 แห่ง	1 แห่ง	1 แห่ง	1 แห่ง	1 แห่ง
	2.5 มีศูนย์เยาวชนจำนวน 1 แห่ง	ศูนย์เยาวชน 1 แห่ง	1 แห่ง	1 แห่ง	1 แห่ง	1 แห่ง	1 แห่ง	1 แห่ง
	2.6 ส่งเสริมให้ทุนการศึกษาสำหรับเด็กด้อยโอกาส	เด็กด้อยโอกาสในเขตเทศบาลตำบลวังไผ่	15 ทุน	3 ทุน	3 ทุน	3 ทุน	3 ทุน	3 ทุน
	2.7 จำนวนกิจกรรมที่จัดขึ้นมาเพื่อให้เด็กและเยาวชนและประชาชนมีจิตสำนึกที่ดี มีความรับผิดชอบ มีความรู้คู่คุณธรรมและสนับสนุนบำรุงรักษางานประเพณีของชาติ และท้องถิ่นให้คงอยู่สืบไป ไม่น้อยกว่า 10 กิจกรรมหรือ 10 โครงการขึ้นไป	จัดกิจกรรมเกี่ยวกับงานประเพณีและพิธีกรรมทางศาสนาไม่น้อยกว่า 10 ครั้ง	50 กิจกรรม	10 กิจกรรม	10 กิจกรรม	10 กิจกรรม	10 กิจกรรม	10 กิจกรรม
	2.8 จำนวนเด็ก เยาวชนและประชาชนที่เข้าร่วมกิจกรรมส่งเสริมสุขภาพและต่อต้านยาเสพติด	จัดกิจกรรมเกี่ยวกับการส่งเสริมสุขภาพและต่อต้านยาเสพติด	10 ครั้ง	1 ครั้ง	1 ครั้ง	1 ครั้ง	1 ครั้ง	1 ครั้ง

แนวทางการพัฒนา

แนวทางการพัฒนา	ตัวชี้วัดระดับกลยุทธ์
2.1 ส่งเสริมกิจกรรมทางศาสนา และเสริมสร้างคุณธรรม และจริยธรรม	ประชาชนได้เข้าร่วมกิจกรรมที่เทศบาลจัดเพิ่มมากขึ้น
2.2 อนุรักษ์ศิลปะ จารีต ประเพณี ส่งเสริมภูมิปัญญาท้องถิ่น และสืบสานวัฒนธรรมไทย และสร้างสังคมให้เข้มแข็ง	ประชาชนได้สืบสานวัฒนธรรมไทย และเป็นสังคมที่เข้มแข็ง
2.3 ส่งเสริมและพัฒนาการกีฬาเพื่อให้ได้มาตรฐาน และเพื่อนำมาซึ่งการแก้ไขปัญหา สังคมด้านอื่นๆ	กิจกรรมกีฬาช่วยแก้ไขปัญหาสังคมและปัญหาอาชญากรรม
2.4 ส่งเสริมสนับสนุนกิจกรรมเกี่ยวกับเด็ก สตรี เยาวชนและครอบครัว ตลอดจนส่งเสริมด้านสวัสดิการ และนันทนาการให้ประชาชนทุกกลุ่มทุกวัยอย่างทั่วถึง	เด็ก สตรี เยาวชนและครอบครัว ได้รับการส่งเสริมด้านสวัสดิการอย่างทั่วถึง
2.5 ส่งเสริมสนับสนุนกองทุนต่าง ๆ ตามนโยบายรัฐบาล	ดำเนินการโครงการต่างๆ ตามนโยบายรัฐบาล

หน่วยงานที่รับผิดชอบหลัก กองการศึกษา งานพัฒนาชุมชน

ความเชื่อมโยง ยุทธศาสตร์จังหวัด ยุทธศาสตร์ที่ 3 การสร้างและพัฒนาคุณภาพ สังคมน่าอยู่สู่คุณภาพชีวิตที่ดีด้วยปรัชญาของเศรษฐกิจพอเพียง

๓. ยกระดับคุณภาพชีวิต โดยส่งเสริมการดำเนินชีวิตตามแนวปรัชญาเศรษฐกิจพอเพียง

ยุทธศาสตร์การพัฒนากิจกรรมปกครองส่วนท้องถิ่นในเขตจังหวัด

-
-
-
-
-

ยุทธศาสตร์ที่ 2. ยุทธศาสตร์ด้านการส่งเสริมคุณภาพชีวิต

2.2 แนวทางสวัสดิการสังคม

การส่งเสริมและพัฒนาผู้สูงอายุ เบี้ยยังชีพ สุขอนามัย
และสภาพแวดล้อม

การส่งเสริมและพัฒนาผู้พิการ สุขอนามัย
และสภาพแวดล้อม

การส่งเสริมและพัฒนาเด็กและเยาวชน
อาหารเสริม(นม) และอาหารกลางวัน

การส่งเสริมด้านที่พักอาศัยให้ผู้ยากไร้
ผู้ด้อยโอกาส ผู้ยากจน ให้มีที่อยู่อาศัย

งานสิทธิมนุษยชน การรักษาสีที่ประชาชน
ควรได้รับอย่างเท่าเทียมกัน

ยุทธศาสตร์ (Strategy)

๑. ยุทธศาสตร์การพัฒนาศึกษา

พันธกิจ

๑. ดำเนินการให้ประชาชนมีคุณภาพชีวิตที่ดีด้วยการส่งเสริมทางด้านการสาธารณสุข ด้านสังคม ด้านการศึกษา ด้านเศรษฐกิจ ด้านความปลอดภัยในชีวิตและทรัพย์สิน

เป้าประสงค์

การดำเนินการและส่งเสริมการพัฒนาศึกษา ด้านสังคมและการศึกษา โดยการยกระดับคุณภาพการศึกษาของประชากรทุกระดับอย่างทั่วถึง รวมทั้งปลูกฝังและส่งเสริมให้ประชาชนมีคุณธรรม จริยธรรมตลอดจนสร้างความตระหนักและอนุรักษ์คุณค่าวัฒนธรรมและภูมิปัญญาท้องถิ่น ตลอดทั้งดำเนินการเพื่อให้ประชาชนมีการนันทนาการอย่างมีคุณภาพและเพียงพอ

ตัวชี้วัดเป้าประสงค์

เป้าประสงค์ (Goals)	ตัวชี้วัดเป้าประสงค์ (KPIs)	ข้อมูลพื้นฐาน (Baseline Data)	เป้าหมาย					
			ปี 56 -60	ปี 56	ปี 57	ปี 58	ปี 59	ปี 60
2.การดำเนินการและส่งเสริมการพัฒนา ด้านสังคมและการศึกษา โดยการ ยกระดับคุณภาพการศึกษาของประชากร ทุกระดับอย่างทั่วถึง รวมทั้งปลูกฝังและ ส่งเสริมให้ประชาชนมีคุณธรรม จริยธรรมตลอดจนสร้างความตระหนัก และอนุรักษ์คุณค่าวัฒนธรรมและภูมิ ปัญญาท้องถิ่น ตลอดทั้งดำเนินการ เพื่อให้ประชาชนมีการนันทนาการอย่าง มีคุณภาพและเพียงพอ	2.1 จำนวนเด็ก 3 ขวบในเขตพื้นที่ได้รับการเตรียมความพร้อมอย่างทั่วถึงและมี คุณภาพเพื่อเป็นพื้นฐานในการเข้ารับการศึกษาในระดับที่สูงขึ้น	167 คน	835 คน	167 คน	167 คน	167 คน	167 คน	167 คน
	2.2 มีศูนย์เด็กเล็กต้นแบบที่ได้มาตรฐานตามเกณฑ์ศูนย์เด็กเล็กน่ายุและมีการ บริหารจัดการศูนย์เด็กเล็กต้นแบบ โดยมีประชาชนเข้าร่วมเป็นคณะกรรมการ บริหาร จำนวน 1 ศูนย์	ศูนย์พัฒนาเล็ก เทศบาลตำบลวังไผ่ 1 แห่ง	1 แห่ง	1 แห่ง	1 แห่ง	1 แห่ง	1 แห่ง	1 แห่ง
	2.3 มีการจัดหาหนังสือที่ดีและมีคุณภาพให้กับที่อ่านหนังสือประจำชุมชน 2 ที่ อ่าน เพื่อเป็นแหล่งค้นคว้าหาความรู้ให้กับเด็ก เยาวชน และประชาชนทั่วไป	มีที่อ่านหนังสือ ประจำชุมชน 2 แห่ง ได้แก่ที่อ่านหนังสือ ประจำชุมชนวัดวัง ไผ่และที่อ่าน หนังสือประจำ ชุมชนบ้านเขาล้อม	5 ครั้ง	1 ครั้ง	1 ครั้ง	1 ครั้ง	1 ครั้ง	1 ครั้ง
	2.4 มีห้องสมุดประชาชนเทศบาลตำบลวังไผ่จำนวน 1 แห่ง เพื่อบริการ ประชาชน	มีห้องสมุด ประชาชนจำนวน 1 แห่ง	1 แห่ง	1 แห่ง	1 แห่ง	1 แห่ง	1 แห่ง	1 แห่ง
	2.5 มีศูนย์เยาวชนจำนวน 1 แห่ง	ศูนย์เยาวชน 1 แห่ง	1 แห่ง	1 แห่ง	1 แห่ง	1 แห่ง	1 แห่ง	1 แห่ง
	2.6 ส่งเสริมให้ทุนการศึกษาแก่เด็กด้อยโอกาส	เด็กด้อยโอกาสใน เขตเทศบาลตำบลวัง ไผ่	15 ทุน	3 ทุน	3 ทุน	3 ทุน	3 ทุน	3 ทุน

	2.7 จำนวนกิจกรรมที่จัดขึ้นมาเพื่อให้เด็กและเยาวชนและประชาชนมีจิตสำนึกที่ดี มีความรับผิดชอบ มีความรู้คู่คุณธรรมและสนับสนุนบำรุงรักษางานประเพณีของชาติ และท้องถิ่นให้คงอยู่สืบไป ไม่น้อยกว่า 10 กิจกรรมหรือ 10 โครงการขึ้นไป	จัดกิจกรรมเกี่ยวกับงานประเพณีและพิธีกรรมทางศาสนาไม่น้อยกว่า 10 ครั้ง	50 กิจกรรม	10 กิจกรรม	10 กิจกรรม	10 กิจกรรม	10 กิจกรรม	10 กิจกรรม
	2.8 จำนวนเด็ก เยาวชนและประชาชนที่เข้าร่วมกิจกรรมส่งเสริมสุขภาพและต่อต้านยาเสพติด	จัดกิจกรรมเกี่ยวกับการส่งเสริมสุขภาพและต่อต้านยาเสพติด 1 ครั้งต่อปี	10 ครั้ง	1 ครั้ง	1 ครั้ง	1 ครั้ง	1 ครั้ง	1 ครั้ง

แนวทางการพัฒนา

แนวทางการพัฒนา	ตัวชี้วัดระดับกลยุทธ์
3.1 เตรียมความพร้อมให้เด็กก่อนวัยเรียน	เด็กมีความพร้อมก่อนเข้าเรียนในระดับต่อไป
3.2 ส่งเสริมและบำรุงด้านการศึกษาให้กับ โรงเรียนที่อยู่ในพื้นที่เขตเทศบาลวังไผ่ รวมทั้งส่งเสริมพัฒนาเด็ก	โรงเรียนที่อยู่ในเขตพื้นที่ได้รับการบำรุงและพัฒนาเด็ก
3.3 ส่งเสริมการเรียนรู้ตลอดชีวิตและปลูกฝังให้เยาวชน อ่านออกเขียนได้ตามนโยบายรัฐบาล	เยาวชนอ่านออก เขียนได้ตามนโยบายรัฐบาล
3.4 ส่งเสริมการศึกษาให้เด็กนักเรียน นักศึกษาและผู้ด้อยโอกาส	นักเรียน นักศึกษาและผู้ด้อยโอกาส ได้รับการส่งเสริมด้านการศึกษา

หน่วยงานที่รับผิดชอบหลัก กองการศึกษา

ความเชื่อมโยง ยุทธศาสตร์จังหวัด ยุทธศาสตร์ที่ 3 การสร้างและพัฒนาคนคุณภาพ สังกมนำอยู่สู่คุณภาพชีวิตที่ดีด้วยปรัชญา
ของเศรษฐกิจพอเพียง

2. ขกระดับการเรียนการสอน การวิจัยและการสร้างองค์ความรู้ทั้งระบบ

4. ขยายโอกาสทางการศึกษา

ยุทธศาสตร์การพัฒนา องค์ประกอบรองส่วนท้องถิ่นในเขตจังหวัด

ยุทธศาสตร์ที่ 2. ยุทธศาสตร์ด้านการส่งเสริมคุณภาพชีวิต

2.3 แนวทางการศึกษา ทั้งในระบบและนอกระบบ

โดยการส่งเสริมให้มีศูนย์การเรียนรู้ชุมชน

และการศึกษาตามอัธยาศัย

ยุทธศาสตร์ (Strategy)

๔. ยุทธศาสตร์การพัฒนาด้านเศรษฐกิจ

พันธกิจ

๑. ดำเนินการให้ประชาชนมีคุณภาพชีวิตที่ดีด้วยการส่งเสริมทางด้านการสาธารณสุข ด้านสังคม ด้านการศึกษา ด้านเศรษฐกิจ ด้านความปลอดภัยในชีวิตและทรัพย์สิน

เป้าประสงค์

ดำเนินการให้ประชาชนมีอาชีพและมีรายได้เพิ่มขึ้น

ตัวชี้วัดเป้าประสงค์

เป้าประสงค์ (Goals)	ตัวชี้วัดเป้าประสงค์ (KPIs)	ข้อมูลพื้นฐาน (Baseline Data)	เป้าหมาย					
			ปี 56 -60	ปี 56	ปี 57	ปี 58	ปี 59	ปี 60
3.ดำเนินการให้ประชาชนมีอาชีพและมีรายได้เพิ่มขึ้น	3.1 มีกลุ่มอาชีพที่เข้มแข็งและมีรายได้ที่มั่นคง มีกิจกรรมที่ต่อเนื่อง	มีกลุ่มอาชีพเดิมที่เทศบาลส่งเสริม จำนวน กลุ่ม	4 กลุ่ม	1 กลุ่ม	1 กลุ่ม	1 กลุ่ม	1 กลุ่ม	1 กลุ่ม
	3.2 มีการจัดกิจกรรมลานค้าชุมชน	ปีละ 1 ครั้ง	5 ครั้ง	1 ครั้ง	1 ครั้ง	1 ครั้ง	1 ครั้ง	1 ครั้ง
	3.3 แนวคิดเศรษฐกิจพอเพียงได้รับการนำมาปรับใช้ในการส่งเสริมเศรษฐกิจชุมชน	ส่งเสริมกิจกรรมอย่างน้อย 1 กิจกรรมขึ้นไป	5 กิจกรรม	1 กิจกรรม	1 กิจกรรม	1 กิจกรรม	1 กิจกรรม	1 กิจกรรม

แนวทางการพัฒนา

แนวทางการพัฒนา	ตัวชี้วัดระดับกลยุทธ์
4.1 สนับสนุนการดำเนินการด้านการพัฒนาอาชีพในชุมชน ให้ประชาชนมีรายได้เพิ่มขึ้น	ประชาชนมีรายได้เพิ่มมากขึ้น จากการพัฒนาอาชีพ
4.2 พัฒนาระบบบริหารจัดการเศรษฐกิจชุมชน โดยดำเนินงานด้านตลาดวิสาหกิจชุมชนและส่งเสริมเศรษฐกิจชุมชนตามแนวทางเศรษฐกิจพอเพียง	ส่งเสริมเศรษฐกิจชุมชน ตามแนวเศรษฐกิจพอเพียง
4.3 สนับสนุนและส่งเสริมการท่องเที่ยว	แหล่งท่องเที่ยวในเขตพื้นที่เทศบาลเป็นที่รู้จักของนักท่องเที่ยวและบุคคลภายนอกเพิ่มมากขึ้น
4.4 พัฒนาการให้บริการด้านพาณิชย์ เกี่ยวกับโรงฆ่าสัตว์ของเทศบาลให้ได้มาตรฐาน สากล	โรงฆ่าสัตว์ของเทศบาลได้มาตรฐาน

หน่วยงานที่รับผิดชอบหลัก กองสาธารณสุขและสิ่งแวดล้อม งานพัฒนาชุมชน

ความเชื่อมโยง ยุทธศาสตร์จังหวัด ยุทธศาสตร์ที่ 3 การสร้างและพัฒนาคุณภาพ สังคมน่าอยู่สู่คุณภาพชีวิตที่ดีด้วยปรัชญาของเศรษฐกิจพอเพียง

3. ยกระดับคุณภาพชีวิต โดยส่งเสริมการดำเนินชีวิตตามแนวปรัชญาเศรษฐกิจพอเพียง

ยุทธศาสตร์การพัฒนา องค์การปกครองส่วนท้องถิ่นในเขตจังหวัด

ยุทธศาสตร์ที่ 4. ยุทธศาสตร์ด้านการวางแผน การส่งเสริมการลงทุน พาณิชยกรรม และการท่องเที่ยว

4.1 แนวทางการส่งเสริมการลงทุน
สร้างแนวคิดเศรษฐกิจสร้างสรรค์ในชุมชน
เพิ่มมูลค่าผลิตภัณฑ์ และพึ่งพาตนเองตาม
หลักปรัชญาเศรษฐกิจพอเพียง

4.2 แนวทางการส่งเสริมการเกษตร
ให้ความรู้ทางวิชาการ จัดตั้งกลุ่มเกษตรกร
จำหน่ายผลผลิต หาพันธมิตรพืช และการ
บำรุงรักษาดิน

4.3 แนวทางการพาณิชยกรรม หาสถานที่
เหมาะสมสำหรับการค้าขาย และมาตรการ
สร้างความมั่นคงทางรายได้ให้แก่กลุ่มผู้ค้าขาย

4.4 แนวทางด้านการท่องเที่ยว ส่งเสริมการ
ท่องเที่ยวที่ไม่ก่อผลกระทบต่อสภาพแวดล้อม
และวิถีชีวิตของชุมชน

ยุทธศาสตร์ (Strategy)

๕. ยุทธศาสตร์การพัฒนาด้านความปลอดภัยในชีวิตและทรัพย์สิน

พันธกิจ

๑. ดำเนินการให้ประชาชนมีคุณภาพชีวิตที่ดีด้วยการส่งเสริมทางด้านการสาธารณสุข ด้านสังคม ด้านการศึกษา ด้านเศรษฐกิจ ด้านความปลอดภัยในชีวิตและทรัพย์สิน

เป้าประสงค์

ดำเนินการเพื่อความปลอดภัยในชีวิตและทรัพย์สินประชาชน

ตัวชี้วัดเป้าประสงค์

เป้าประสงค์ (Goals)	ตัวชี้วัดเป้าประสงค์ (KPIs)	ข้อมูลพื้นฐาน (Baseline Data)	เป้าหมาย					
			ปี 56 -60	ปี 56	ปี 57	ปี 58	ปี 59	ปี 60
4. ดำเนินการเพื่อความปลอดภัยในชีวิตและทรัพย์สินประชาชน	4.1 มีอาสาสมัครป้องกันภัยฝ่ายพลเรือนช่วยปฏิบัติหน้าที่ด้านป้องกันและบรรเทาสาธารณภัยที่เข้มแข็งไม่น้อยกว่า 100 คนในเขตเทศบาล	สมาชิก อปพร. คน	300 คน	100 คน		100 คน		100 คน
	4.2 มีการฝึกอบรมทบทวนให้กับ อปพร. ที่ผ่านการฝึกอบรมแล้วอย่างน้อยปีละ 1 ครั้ง	ทบทวนเมื่อปี จำนวน ครั้ง	5 ครั้ง	1 ครั้ง	1 ครั้ง	1 ครั้ง	1 ครั้ง	1 ครั้ง
	4.3 มีกิจกรรมส่งเสริมและสนับสนุนให้ อปพร. ได้ช่วยดำเนินการเกี่ยวกับการรักษาความปลอดภัยในชีวิตและทรัพย์สินของประชาชนทั้ง 11 ชุมชน อย่างน้อยชุมชนละ 5 คน	มีการส่งเสริมแต่ไม่ ต่อเนื่อง	50 คน	50 คน	50 คน	50 คน	50 คน	50 คน
	4.4 จัดการด้านการจราจรได้ครอบคลุม	สนับสนุนงบประมาณ ในการจัดซื้ออุปกรณ์ เกี่ยวกับจราจร	5 ครั้ง	1 ครั้ง	1 ครั้ง	1 ครั้ง	1 ครั้ง	1 ครั้ง
	4.5 มีแผนป้องกันภัยฝ่ายพลเรือนและได้มีการซ้อมตามแผนอย่างน้อยปีละ 1 ครั้ง	ซักซ้อมตามแผนอย่าง น้อยปีละ 1 ครั้ง	5 ครั้ง	1 ครั้ง	1 ครั้ง	1 ครั้ง	1 ครั้ง	1 ครั้ง

แนวทางการพัฒนา

แนวทางการพัฒนา	ตัวชี้วัดระดับกลยุทธ์
5.1 พัฒนาระบบเตือนภัย และเตรียมความพร้อม และฝึกปฏิบัติเพื่อบรรเทาสาธารณภัย และฝึกซ้อมแผนป้องกันภัยฝ่ายพลเรือน รวมทั้งการจัดการระบบจราจรภายในท้องถิ่น	มีความพร้อมด้านระบบเตือนภัย และการป้องกันภัยฝ่ายพลเรือน รวมทั้งการจัดการระบบจราจรภายในท้องถิ่น
5.2 ป้องกันและแก้ไขปัญหาน้ำท่วม	เขตเทศบาลตำบลวังไผ่ มีปัญหาน้ำท่วมขังลดลง
5.3 ส่งเสริมสนับสนุนให้ชุมชนท้องถิ่น หรืออาสาสมัครท้องถิ่นป้องกันและบรรเทาสาธารณภัยได้ และส่งเสริมให้ชุมชนเป็นฐานในการป้องกันภัยฝ่ายพลเรือน	อาสาสมัครท้องถิ่น มีการปฏิบัติงานอย่างมีประสิทธิภาพ
5.4 พัฒนาระบบการแพทย์ฉุกเฉินให้ได้มาตรฐาน	ระบบการแพทย์ฉุกเฉินได้มาตรฐานและมีประสิทธิภาพ

หน่วยงานที่รับผิดชอบหลัก งานป้องกันและบรรเทาสาธารณภัย

ความเชื่อมโยง ยุทธศาสตร์จังหวัด ยุทธศาสตร์ที่ 3 การสร้างและพัฒนาคนคุณภาพ สังกมน่าอยู่สู่คุณภาพชีวิตที่ดีด้วยปรัชญาของเศรษฐกิจพอเพียง

5. เสริมสร้างให้ชุมชนหมู่บ้าน มีการบริหารจัดการสาธารณภัยโดยชุมชน และฝึกซ้อมเพื่อเตรียมความพร้อมช่วยเหลือผู้ประสบภัย

ยุทธศาสตร์การพัฒนา องค์ประกอบรองส่วนท้องถิ่นในเขตจังหวัด

ยุทธศาสตร์ที่ 3. ยุทธศาสตร์ด้านการจัดระเบียบชุมชน/สังคม

และการรักษาความสงบเรียบร้อย

3.3 แนวทางการป้องกันและบรรเทา

สาธารณภัย เพื่อลดความสูญเสียจากสาธารณภัยที่อาจเกิดขึ้น

ส่งเสริมความรู้ในการจัดการ

สาธารณภัย

ซักซ้อมการป้องกันและบรรเทา

สาธารณภัย

จัดหาสถานที่ และอุปกรณ์ในการ

ช่วยเหลือเมื่อเกิดสาธารณภัย

3.4 แนวทางการรักษาความสงบเรียบร้อย

สำรวจจุดที่เกิดเหตุร้าย ภัยจากกลุ่มมิจฉาชีพ และหามาตรการป้องกัน

-
-
-

ยุทธศาสตร์ (Strategy)

๖. ยุทธศาสตร์การพัฒนาด้านสิ่งแวดล้อมและทรัพยากรธรรมชาติ

พันธกิจ

๒. ส่งเสริมพัฒนาให้มีการจัดการด้านสภาพแวดล้อม ให้สะอาด สวยงาม ร่มรื่น มีระเบียบเรียบร้อยและปราศจากมลพิษ

เป้าประสงค์

พัฒนาด้านสิ่งแวดล้อมให้มีสภาพเหมาะสมน่าอยู่

เป้าประสงค์ (Goals)	ตัวชี้วัดเป้าประสงค์ (KPIs)	ข้อมูลพื้นฐาน (Baseline Data)	เป้าหมาย					
			ปี56 -60	ปี 56	ปี 57	ปี 58	ปี 59	ปี 60
5. พัฒนาด้านสิ่งแวดล้อมให้มีสภาพเหมาะสม น่าอยู่	5.1 มีการจัดกิจกรรมเกี่ยวกับการรณรงค์รักษาความสะอาดและความเป็นระเบียบเรียบร้อยของเทศบาลอย่างน้อยปีละ 1 ครั้ง	1 ครั้งต่อปี	5 ครั้ง	1 ครั้ง	1 ครั้ง	1 ครั้ง	1 ครั้ง	1 ครั้ง
	5.2 มีการจัดกิจกรรมปลูกต้นไม้เนื่องในวันสำคัญอย่างน้อยปีละ 1 ครั้ง	1 ครั้งต่อปี	5 ครั้ง	1 ครั้ง	1 ครั้ง	1 ครั้ง	1 ครั้ง	1 ครั้ง
	5.3 มีผู้เข้าร่วมโครงการคัดแยกขยะ/ธนาคารขยะ/ปุยหมักชีวภาพจากขยะเปียกอย่างน้อย 500ครัวเรือน	ธนาคารขยะจำนวน 2 แห่ง	500	100	100	100	100	100
	5.4 จัดหาพื้นที่กำจัดขยะหรือสร้างระบบกำจัดขยะ 1 แห่งร่วมกับ อปท.อื่น	ไม่มี	1 แห่ง					1 แห่ง
	5.5 จัดหาพื้นที่และสร้างระบบกำจัดน้ำเสียของเทศบาล	ไม่มี	1 แห่ง					1 แห่ง
	5.6 ครัวเรือนที่สร้างใหม่ในเขตเทศบาลมีบ่อดักไขมัน 100%	3,667 ครัวเรือน	100 %	100 %	100 %	100 %	100 %	100 %
	5.7 สถานประกอบการมีบ่อดักไขมัน 100%	สถานประกอบการทั้งหมด	100 %	100 %	100 %	100 %	100 %	100 %
	5.8 บุคคลกบอบำบัดน้ำเสียโรงฆ่าสัตว์ 1 ครั้ง/ปี	1 ครั้ง	100 %	100 %	100 %	100 %	100 %	100 %
	5.9 มีการปรับปรุงสวนสาธารณะเป็นที่พักผ่อนและเป็นที่พักผ่อนกลางแจ้งให้มีคุณภาพ	มีพื้นที่สาธารณะเช่น สระน้ำ บึงละหาร หนองยายรัตน์ พื้นที่ว่างริมคลองวังทอง/หนองตาไก่/ป่าช้าถ้ำกอง/สามารถนำมาปรับสภาพได้	5 แห่ง	2 แห่ง	2 แห่ง	1 แห่ง	-	-
	5.10 สนับสนุนวัดในการสร้างเตาเผาศพแบบไร้มลพิษ	-วัดในเขตเทศบาล ตำบลวังไผ่	4 แห่ง	1 แห่ง	100 %	100 %	100 %	-

แนวทางการพัฒนา

แนวทางการพัฒนา	ตัวชี้วัดระดับกลยุทธ์
6.1 รณรงค์ปลูกจิตสำนึกให้เด็ก เยาวชน และประชาชนให้มีแรงจูงใจ และมีส่วนร่วมในการพัฒนา และดูแลรักษาสภาพแวดล้อมของชุมชน	เด็ก เยาวชน และประชาชนชน มีส่วนร่วมและมีจิตสำนึกในการดูแลรักษา สภาพแวดล้อม
6.2 ป้องกันและรักษาสภาพแวดล้อมในเขตเทศบาลเชิงรุก	สภาพแวดล้อมในเขตเทศบาลได้รับการดูแลรักษา
6.3 ปรับปรุงและพัฒนาการจัดการขยะมูลฝอย	ปัญหาน้ำเสียลดลง
6.4 ป้องกันและแก้ไข หรือบำบัดน้ำเสีย	ปัญหาขยะมูลฝอยลดลง
6.5 จัดให้มีสถานที่พักผ่อนหย่อนใจ และปรับปรุงภูมิทัศน์ในที่สาธารณะ และสองข้างทางคมนาคมให้สะอาด สวยงาม ร่มรื่น	เขตเทศบาลมีสถานที่พักผ่อนหย่อนใจที่สะอาด สวยงาม ร่มรื่น
6.6 ร่วมส่งเสริมการลดภาวะโลกร้อนด้วยการรณรงค์ ลดการใช้พลังงาน การส่งเสริมการปลูกต้นไม้ การส่งเสริมการผลิตพลังงานทดแทน	ภาวะโลกร้อนลดลง ด้วยปริมาณต้นไม้ที่เพิ่มขึ้น

หน่วยงานที่รับผิดชอบหลัก กองสาธารณสุขและสิ่งแวดล้อม กองช่าง

ความเชื่อมโยง ยุทธศาสตร์จังหวัด ยุทธศาสตร์ที่ 4

การบริหารทรัพยากรธรรมชาติและสิ่งแวดล้อมให้เป็นรากฐานการพัฒนาจังหวัด
เชิงสร้างสรรค์ที่ยั่งยืน

1. เพิ่มประสิทธิภาพการบริหารจัดการทรัพยากรธรรมชาติและสิ่งแวดล้อม
อย่างมีส่วนร่วมของทุกภาคีให้เป็นฐานทรัพยากรเพื่อการพัฒนาจังหวัดเชิง
สร้างสรรค์ที่ยั่งยืน

2. สงวน อนุรักษ์ และฟื้นฟูทรัพยากรธรรมชาติและสิ่งแวดล้อมให้เกิดการใช้ประโยชน์อย่างสมดุลยั่งยืน
3. กำกับ ดูแล ป้องกัน และฟื้นฟูทรัพยากรธรรมชาติและสิ่งแวดล้อมให้มีความสมดุลและยั่งยืน
4. ส่งเสริมการอนุรักษ์ทรัพยากรธรรมชาติและรักษาคุณภาพสิ่งแวดล้อมอย่างมีส่วนร่วมของทุกภาคี

ยุทธศาสตร์การพัฒนา องค์การปกครองส่วนท้องถิ่นในเขตจังหวัด **ยุทธศาสตร์ที่ 5. ยุทธศาสตร์ด้านการบริหารจัดการและการอนุรักษ์ ทรัพยากรธรรมชาติและสิ่งแวดล้อม**

5.1 แนวทางการอนุรักษ์ทรัพยากรธรรมชาติ

คุ้มครองดูแลบำรุงรักษาป่าและน้ำแบบบูรณาการ

ยุทธศาสตร์ (Strategy)

๗. ยุทธศาสตร์การพัฒนาด้านโครงสร้างพื้นฐาน

พันธกิจ

๗. พัฒนาระบบโครงสร้างพื้นฐานให้ได้มาตรฐาน ให้เพียงพอต่อความต้องการ
ของประชาชนและการขยายตัวของเมืองและเศรษฐกิจในอนาคต

เป้าประสงค์

ดำเนินการพัฒนาโครงสร้างพื้นฐานให้ได้มาตรฐานและเพียงพอต่อความต้องการของ
ประชาชนและการขยายตัวของเมืองและเศรษฐกิจในอนาคต

ตัวชี้วัดเป้าประสงค์

เป้าประสงค์ (Goals)	ตัวชี้วัดเป้าประสงค์ (KPIs)	ข้อมูลพื้นฐาน (Baseline Data)	เป้าหมาย					
			ปี56 -60	ปี 56	ปี 57	ปี 58	ปี 59	ปี 60
6. ดำเนินการพัฒนาโครงสร้างพื้นฐานให้ได้มาตรฐานและเพียงพอต่อความต้องการของประชาชนและการขยายตัวของเมืองและเศรษฐกิจในอนาคต	6.1 มีถนนที่ได้มาตรฐาน สะดวกในการสัญจรไปมาในเขตเทศบาล	พื้นที่เทศบาล 10.85 ตร.กม ถนนบางสายต้องปรับปรุง	100 %	50%	65%	75%	85%	100%
	6.2 มีถนนซอยเพิ่มขึ้นเพื่อเป็นทางลัด สะดวกในการขนย้ายพืชผลทางการเกษตร	มีถนนซอยบางแต่เป็นทางดินเท้า	100 %	50%	65%	75%	85%	100%
	6.3มีการแก้ไขปัญหาน้ำท่วมขัง โดยมีการขุดลอกท่อระบายน้ำ คลองสาธารณะ ก่อสร้างประตูปิด – เปิดช่วงที่เป็นท่อระบายน้ำ/ก่อสร้างท่อระบายน้ำเพิ่มเติม	ท่อระบายน้ำจำนวนน้อยไม่ได้สร้างควบคู่กับการสร้างท่อระบายน้ำ	100 %	50%	65%	75%	85%	100%
	6.4 ประชาชนในเขตเทศบาลทุกครัวเรือนมีไฟฟ้าและมีน้ำประปาทั่วถึงทุกหมู่บ้าน	มีไฟฟ้าและประปาทุกหมู่บ้านแต่ไม่ครบทุกซอย	100 %	50%	65%	75%	85%	100%

แนวทางการพัฒนา

แนวทางการพัฒนา	ตัวชี้วัดระดับกลยุทธ์
7.1 ก่อสร้าง ปรับปรุง บำรุงรักษา ถนน ทางเท้า ท่อระบายน้ำ คู คลอง หนอง บึง หรือทางน้ำสาธารณะ	ประชาชนได้รับความสะดวก ปลอดภัยในการคมนาคม รวมถึงการขนส่ง
7.2 ขยายเขตไฟฟ้า ประปา และปรับปรุงไฟฟ้าสาธารณะ	ประชาชนมีไฟฟ้าและน้ำประปาใช้ ปลอดภัยจากการโจรกรรม

หน่วยงานที่รับผิดชอบหลัก กองช่าง

ความเชื่อมโยง

ยุทธศาสตร์จังหวัด ยุทธศาสตร์ที่ 2 การพัฒนาการท่องเที่ยวเชิงนิเวศน์จากฐานกรากชุมชนฐานานาชาติ

2. พัฒนาโครงข่าย Logistics ให้เชื่อมโยงเป็นระบบอย่างมีประสิทธิภาพ

ยุทธศาสตร์การพัฒนา องค์กรปกครองส่วนท้องถิ่นในเขตจังหวัด ยุทธศาสตร์ที่ 1. ยุทธศาสตร์ด้านโครงสร้างพื้นฐาน

1.1 แนวทางการคมนาคมและการขนส่ง

ลงทะเบียนทางหลวงท้องถิ่น ถนนที่

อปท.ดำเนินการ โดยระบุพิกัดทาง

ภูมิศาสตร์ เพื่อจะได้ทราบว่า ถนนอยู่ที่

ใด มีสภาพอย่างไร และต้องปรับปรุง

เมื่อใด

- 1.2 แนวทางการสาธารณสุขปโภคและ
สาธารณสุขการ บริหารจัดการน้ำแบบ
บูรณาการ เพื่อแก้ไขปัญหาอุทกภัย และ
ภัยแล้ง โดยระบุพิกัดทางภูมิศาสตร์ เพื่อ
วางแผนบำรุงรักษาและซ่อมแซมแหล่ง
น้ำการเกษตร อีกทั้งป้องกันการ
ดำเนินการในพื้นที่ซ้ำซ้อน
- 1.3 แนวทางการผังเมืองและการควบคุม
อาคาร

ยุทธศาสตร์ (Strategy)

๘. ยุทธศาสตร์การพัฒนาด้านเทคโนโลยีสารสนเทศและการสื่อสาร

พันธกิจ

๔. ส่งเสริมและพัฒนาระบบเทคโนโลยีสารสนเทศ

เป้าประสงค์

พัฒนาประสิทธิภาพและการบริหารจัดการและการพัฒนาด้านการเมือง

เป้าประสงค์ (Goals)	ตัวชี้วัดเป้าประสงค์ (KPIs)	ข้อมูลพื้นฐาน (Baseline Data)	เป้าหมาย					
			ปี56 -60	ปี 56	ปี 57	ปี 58	ปี 59	ปี 60
7.พัฒนาประสิทธิภาพและการบริหารจัดการ และการพัฒนาด้านการเมือง	7.1 บุคลากรได้รับการอบรมและพัฒนาองค์ความรู้ด้านต่าง ๆ อย่างทั่วถึง	พนักงานเทศบาล คน ลูกจ้างประจำ คน พนักงานจ้างตาม ภารกิจ คน พนักงานจ้างทั่วไป คน	100 %	20%	20%	20%	20%	20%
	7.2 เข้าร่วมโครงการประกวดองค์กรปกครองส่วนท้องถิ่นที่มีการบริหารจัดการที่ดี	เข้าร่วมโครงการทุก ครั้ง	5 ครั้ง	1 ครั้ง	1 ครั้ง	1 ครั้ง	1 ครั้ง	1 ครั้ง
	7.3 การมีส่วนร่วมของประชาชนในการบริหารงานของเทศบาลด้านการร่วมจัดทำแผน/ การร่วมระดมความคิดเห็นต่าง ๆ	ประชาชนมีส่วนร่วม ในการจัดทำแผนฯ และการระดมความ คิดเห็นด้านต่าง ๆ ตามที่เชิญประมาณ 80 %	100 %	100 %	100 %	100 %	100 %	100 %
		มีระบบอินเทอร์เน็ต ในการให้บริการ ประชาชนและพนักงาน	1 ศูนย์			1 ศูนย์		
	7.5 ความพึงพอใจของประชาชนมีความปลอดภัยในชีวิตและทรัพย์สิน	-มีเจ้าหน้าที่ป้องกันฯ ไม่เพียงพอ -มีการฝึกอบรม อปพร	100 %	60%	70%	80%	90%	100%
	7.6 เทศบาลมีสถานที่ปฏิบัติงานที่ให้บริการแก่ประชาชนอย่างสะดวกและเพียงพอ รวมทั้งมีอุปกรณ์ เครื่องมือ เครื่องใช้ในการปฏิบัติงานที่ทันสมัย อำนวยความสะดวกใน การปฏิบัติงานและการให้บริการประชาชน	สำนักงานยังไม่มี ทางเข้าออกบริเวณ หน้าสำนักงาน	100%	100%				

	7.7 ประชาชนใช้สิทธิเลือกตั้งทุกระดับไม่น้อยกว่าร้อยละ 75	การเลือกตั้ง 3 ระดับ คือ -นายกเทศมนตรี- สมาชิก -ส.ส. ส.ว.	80%	80%	80%	80%	80%	80%
	7.8 มีการประเมินผลการปฏิบัติงานจากองค์กรที่เป็นกลาง	เทศบาลตำบลวังไผ่ ได้รับการประเมินผล การปฏิบัติงานจาก องค์กรที่เป็นกลางปี ละ 1 ครั้ง	5 ครั้ง	1 ครั้ง	1 ครั้ง	1 ครั้ง	1 ครั้ง	1 ครั้ง

แนวทางการพัฒนา

แนวทางการพัฒนา	ตัวชี้วัดระดับกลยุทธ์
8.1 พัฒนาระบบการจัดเก็บข้อมูล และระบบการสื่อสาร ให้มีความทันสมัย มีประสิทธิภาพ เพื่อสนับสนุนการบริหารจัดการที่ดี และเป็น แหล่งการเรียนรู้ของพนักงาน เจ้าหน้าที่ และประชาชน	เทศบาลมีระบบสารสนเทศและการสื่อสารที่ทันสมัย มีประสิทธิภาพ

หน่วยงานที่รับผิดชอบหลัก

สำนักปลัดเทศบาล

ความเชื่อมโยง

ยุทธศาสตร์จังหวัด

ยุทธศาสตร์ที่ 5.

การเสริมสร้างความมั่นคงการปรับสมดุลและการพัฒนาการบริหารจัดการ
สู่ประชาคมอาเซียน

2. เตรียมความพร้อมด้านบุคลากร

3. เสริมสร้างสมรรถนะการบริหารงานจังหวัด/กลุ่มจังหวัด

ยุทธศาสตร์การพัฒนา องค์การปกครองส่วนท้องถิ่นในจังหวัดชุมพร

ยุทธศาสตร์ที่ 3 ยุทธศาสตร์ด้านการจัดระเบียบ

ชุมชน/สังคม และการ

รักษาความสงบเรียบร้อย

3.1 แนวทางการส่งเสริม

ประชาธิปไตย

พัฒนาประชาธิปไตยภาคพลเมือง

จัดทำระบบข้อมูลข่าวสารเพื่อการ

พัฒนาชุมชนตลอดจนสร้างเครือข่าย

ความเสมอภาค และสิทธิเสรีภาพ

ยุทธศาสตร์ (Strategy)

๕. ยุทธศาสตร์การพัฒนาด้านการบริหารจัดการ

พันธกิจ

๕. พัฒนาระบบการเมืองการปกครองให้มีความโปร่งใส ตรวจสอบได้ และส่งเสริมให้ประชาชนเข้ามีส่วนร่วมทางการเมือง การบริหารงานของเทศบาล

๖. ส่งเสริมและพัฒนานุคลากรให้มีประสิทธิภาพ และคุณธรรมในการทำงาน รวมทั้งเสริมสร้างจิตสำนึกในการให้บริการประชาชน

7. พัฒนาและจัดให้มีสถานที่ปฏิบัติงานที่เหมาะสม และมีอุปกรณ์เครื่องใช้ที่มีประสิทธิภาพในการปฏิบัติงาน

เป้าประสงค์

พัฒนาประสิทธิภาพและการบริหารจัดการและการพัฒนาด้านการเมือง

ตัวชี้วัดเป้าประสงค์

เป้าประสงค์ (Goals)	ตัวชี้วัดเป้าประสงค์ (KPIs)	ข้อมูลพื้นฐาน (Baseline Data)	เป้าหมาย					
			ปี 56 -60	ปี 56	ปี 57	ปี 58	ปี 59	ปี 60
7.พัฒนาประสิทธิภาพและการบริหารจัดการ และการพัฒนาด้านการเมือง	7.1 บุคลากรได้รับการอบรมและพัฒนาองค์ความรู้ด้านต่าง ๆ อย่างทั่วถึง	พนักงานเทศบาล คน ลูกจ้างประจำ คน พนักงานจ้างตาม ภารกิจ คน พนักงานจ้างทั่วไป คน	100 %	20%	20%	20%	20%	20%
	7.2 เข้าร่วมโครงการประกวดองค์กรปกครองส่วนท้องถิ่นที่มีการบริหารจัดการที่ดี	เข้าร่วมโครงการทุก ครั้ง	5 ครั้ง	1 ครั้ง	1 ครั้ง	1 ครั้ง	1 ครั้ง	1 ครั้ง
	7.3 การมีส่วนร่วมของประชาชนในการบริหารงานของเทศบาลด้านการร่วมจัดทำแผน/ การร่วมระดมความคิดเห็นต่าง ๆ	ประชาชนมีส่วนร่วม ในการจัดทำแผนฯ และการระดมความ คิดเห็นด้านต่าง ๆ ตามที่เชิญประมาณ 80 %	100 %	100 %	100 %	100 %	100 %	100 %
	7.4 มีระบบเทคโนโลยีสารสนเทศและการสื่อสารที่ทันสมัยและใช้ประโยชน์ได้ทั้งเรื่อง การปรับปรุงระบบการจัดหารายได้และการให้ประชาชนเข้าถึงข้อมูลข่าวสารและการให้ ประชาชนรับรู้ข้อมูลการประชาสัมพันธ์ตลอดจนระบบการจัดเก็บข้อมูลด้านต่าง ๆ ของ เทศบาล	มีระบบอินเทอร์เน็ต ในการให้บริการ ประชาชนและพนักงาน	1 ศูนย์			1 ศูนย์		
	7.5 ความพึงพอใจของประชาชนมีความปลอดภัยในชีวิตและทรัพย์สิน	-มีเจ้าหน้าที่ป้องกันฯ ไม่เพียงพอ -มีการฝึกอบรม อปพร	100 %	60%	70%	80%	90%	100%
	7.6 เทศบาลมีสถานที่ปฏิบัติงานที่ให้บริการแก่ประชาชนอย่างสะดวกและเพียงพอ รวมทั้งมีอุปกรณ์ เครื่องมือ เครื่องใช้ในการปฏิบัติงานที่ทันสมัย อำนวยความสะดวกใน การปฏิบัติงานและการให้บริการประชาชน	สำนักงานยังไม่มี ทางเข้าออกบริเวณ หน้าสำนักงาน	100%	100%				

	7.7 ประชาชนใช้สิทธิเลือกตั้งทุกระดับไม่น้อยกว่าร้อยละ 75	การเลือกตั้ง 3 ระดับ คือ -นายกเทศมนตรี- สมาชิก -ส.ส. ส.ว.	80%	80%	80%	80%	80%	80%
	7.8 มีการประเมินผลการปฏิบัติงานจากองค์กรที่เป็นกลาง	เทศบาลตำบลวังไผ่ ได้รับการประเมินผล การปฏิบัติงานจาก องค์กรที่เป็นกลางปี ละ 1 ครั้ง	5 ครั้ง	1 ครั้ง	1 ครั้ง	1 ครั้ง	1 ครั้ง	1 ครั้ง

แนวทางการพัฒนา

แนวทางการพัฒนา	ตัวชี้วัดระดับกลยุทธ์
9.1 การพัฒนาการเมืองการปกครอง และการมีส่วนร่วมของประชาชนตามระบอบประชาธิปไตย	ประชาชนมีส่วนร่วมในการพัฒนาการเมืองตามระบอบประชาธิปไตย
9.2 สนับสนุนการมีส่วนร่วมของประชาชนและภาคส่วนต่าง ๆ ในการพัฒนาเทศบาลตามหลักธรรมาภิบาล	ประชาชนมีส่วนร่วมในการพัฒนาเทศบาลตามหลักธรรมาภิบาล
9.3 การพัฒนาบุคลากรและการพัฒนาระบบบริการให้ได้มาตรฐาน	บุคลากรได้รับการพัฒนา ให้บริการได้มาตรฐาน
9.4 พัฒนาระบบการให้บริการประชาชนรวมทั้งปรับปรุง จัดให้มีอุปกรณ์ เครื่องใช้ และสถานที่ราชการเพียงพอปฏิบัติงาน และให้บริการประชาชนและลดขั้นตอนระยะเวลาการปฏิบัติราชการ	มีระบบการให้บริการ และปรับปรุงอุปกรณ์ เครื่องใช้ สถานที่ ให้เพียงพอต่อการปฏิบัติงาน
9.5 พัฒนาระบบการตรวจสอบและการควบคุมภายใน	มีความโปร่งใส สามารถตรวจสอบได้
9.6 ส่งเสริมการวิจัย	เทศบาลมีผลงานการวิจัย อย่างน้อย 1 เรื่อง

หน่วยงานที่รับผิดชอบหลัก

สำนักปลัดเทศบาล

ความเชื่อมโยง

ยุทธศาสตร์จังหวัด

ยุทธศาสตร์ที่ 5.

การเสริมสร้างความมั่นคง การปรับสมดุล และพัฒนาการบริหารจัดการ
สู่ประชาคมอาเซียน

1. สร้างความเข้มแข็งด้านการป้องกันและปราบปรามในมิติระดับจังหวัดและชุมชน โดยการมีส่วนร่วม

2. เตรียมความพร้อมด้านบุคลากร
3. เสริมสร้างสมรรถนะการบริหารงานจังหวัด/กลุ่มจังหวัด
4. กระชับความร่วมมือระดับจังหวัดกับส่วนราชการอื่นๆ
5. อำนวยความเป็นธรรมแก่ประชาชนและหมู่บ้านชายแดน

ยุทธศาสตร์การพัฒนา องค์กรปกครองส่วนท้องถิ่นในเขตจังหวัด ยุทธศาสตร์ที่ 7. ยุทธศาสตร์ด้านนโยบายสำคัญของรัฐบาล

7.1 แนวทางการป้องกันแก้ไขปัญหา

ยาเสพติด มาตรการในการป้องกันปัญหาโดย
การบังคับใช้กฎหมายอย่างเคร่งครัด

7.2 แนวทางการป้องกัน และปราบปราม

การทุจริต ประพฤติมิชอบในภาครัฐ
อย่างจริงจัง

-
-
-

เสริมสร้างจิตสำนึกและค่านิยม

สร้างวินัยแก่ทุกภาคส่วน

รวมพลังแผ่นดินป้องกันและ

ปราบปรามการทุจริต

บทที่ ๕

การติดตามและประเมินผลยุทธศาสตร์

จุดมุ่งหมายสำคัญของการประเมินผลแผนยุทธศาสตร์นั้น คือ การประเมินว่ามีการนำแผนยุทธศาสตร์ไปปฏิบัติอย่างแท้จริงเพียงใด และได้ผลเป็นอย่างไรเพื่อที่จะสามารถวัดความสัมฤทธิ์ผลของแผนยุทธศาสตร์ได้ ในขณะเดียวกันก็สามารถเก็บรวบรวมข้อมูลเพื่อใช้เป็นสมมุติฐานในการจัดทำแผนยุทธศาสตร์ฉบับต่อไปได้ ดังนั้น การที่จะประเมินผลแผนยุทธศาสตร์การพัฒนาในภาพรวมได้ จำเป็นต้องประเมินผลการปฏิบัติในแต่ละแนวทางการพัฒนา ก่อน เพื่อนำไปสู่การวัดความสำเร็จของยุทธศาสตร์ ซึ่งจะแสดงให้เห็นได้ว่าการพัฒนาเป็นไปในแนวทางใด บรรลุวัตถุประสงค์ของการพัฒนาที่ยั่งยืนและตอบสนองต่อวิสัยทัศน์หรือไม่ ดังนั้นในขั้นต้น เทศบาลตำบลวังไผ่ จึงต้องติดตามประเมินผลแผนพัฒนาสามปี ให้ได้ ข้อมูล ข้อเท็จจริง อันจะนำมาสู่บทสรุปที่ไม่บิดเบือนจากผลการปฏิบัติจริงที่เกิดขึ้น

๕.๑ กรอบและแนวทางในการติดตามและประเมินผล

ตามระเบียบกระทรวงมหาดไทย ว่าด้วยการจัดทำแผนพัฒนาขององค์กรปกครองส่วนท้องถิ่น พ.ศ. ๒๕๔๘ หมวด ๖ ข้อ ๒๘ กำหนดให้ผู้บริหารท้องถิ่นแต่งตั้งคณะกรรมการติดตามและประเมินผลแผนพัฒนาท้องถิ่น ประกอบด้วย

๕.๑.๑ คณะกรรมการติดตามและประเมินผลแผนพัฒนาท้องถิ่น ประกอบด้วย

- (๑) สมาชิกสภาท้องถิ่นที่สภาท้องถิ่นคัดเลือกจำนวนสามคน
 - นายพิพัฒน์ รวดเร็ว
 - นายกัมพล ชศแก้ว
 - นายสมบูรณ์ ยอดอ้าย
- (๒) ผู้แทนประชาคมท้องถิ่นที่ประชาคมท้องถิ่นคัดเลือกจำนวนสองคน
 - นางดวงเดือน พงษ์เสมอ
 - นางอุไร ทิพรัตน์
- (๓) ผู้แทนหน่วยงานที่เกี่ยวข้องที่ผู้บริหารท้องถิ่นคัดเลือกจำนวนสองคน
 - ดร.เกรียงศักดิ์ เลาหวัฒน์
 - นายชนะ คู่มิตร

(๔) หัวหน้าส่วนการบริหารที่คัดเลือกกันเองจำนวนสองคน

- นางจงใจ กุญคำ
- นางครุณี ชื่นอารมณ์

(๕) ผู้ทรงคุณวุฒิที่ผู้บริหารท้องถิ่นคัดเลือกจำนวนสองคน

- นายอนุศักดิ์ สกมลพิภย์
- นายจำนงค์ สุวรรณเยี่ยม

โดยให้คณะกรรมการเลือกกรรมการหนึ่งคนทำหน้าที่ประธานกรรมการ และกรรมการอีกคนทำหน้าที่เลขานุการของคณะกรรมการ

หน้าที่ของคณะกรรมการติดตามและประเมินผล ซึ่งนายกเทศมนตรีตำบลวังไผ่ ได้ประกาศแต่งตั้งไว้ตามระเบียบฯ ที่กำหนด จะทำหน้าที่ดังนี้

(๑) กำหนดแนวทาง วิธีการในการติดตามและประเมินผลแผนพัฒนา

(๒) ดำเนินการติดตามและประเมินผลแผนพัฒนา

(๓) รายงานผลและเสนอความเห็นซึ่งได้จากการติดตาม และประเมินผลแผนพัฒนาต่อผู้บริหารท้องถิ่น เพื่อให้ผู้บริหารท้องถิ่นเสนอต่อสภาท้องถิ่น คณะกรรมการพัฒนาท้องถิ่น และประกาศผลการติดตาม และประเมินผลแผนพัฒนาให้ประชาชนในท้องถิ่นทราบ โดยทั่วกันอย่างน้อยปีละหนึ่งครั้ง ภายในเดือนธันวาคมทุกปี ทั้งนี้ให้ปีละประกาศโดยเปิดเผยไม่น้อยกว่าสามสิบวัน

(๔) แต่งตั้งคณะอนุกรรมการหรือคณะทำงานเพื่อช่วยปฏิบัติงานตามที่เห็นสมควร

๕.๑.๒ แต่งตั้งผู้รับผิดชอบในการประสานงาน ได้แก่

(๑) ปลัดเทศบาล

(๒) เจ้าหน้าที่วิเคราะห์นโยบายและแผน

๕.๑.๓ แต่งตั้งอนุกรรมการในการติดตามประเมินผลการปฏิบัติงานตามแผน

(๑) อนุกรรมการติดตามและประเมินผลการปฏิบัติงานตามยุทธศาสตร์การพัฒนา
ด้านสาธารณสุข

(๒) อนุกรรมการติดตามและประเมินผลการปฏิบัติงานตามยุทธศาสตร์การพัฒนา
ด้านสังคม

(๓) อนุกรรมการติดตามและประเมินผลการปฏิบัติงานตามยุทธศาสตร์การพัฒนา
ด้านการศึกษา

(๔) อนุกรรมการติดตามและประเมินผลการปฏิบัติงานตามยุทธศาสตร์การพัฒนา
ด้านเศรษฐกิจ

๕.๓ กำหนดเครื่องมือที่ใช้ในการติดตามและประเมินผล

การติดตามและประเมินผล เพื่อให้ทราบถึงผลการดำเนินงานตามแผนยุทธศาสตร์การพัฒนาของเทศบาลตำบลวังไผ่ ตั้งแต่ ปี ๒๕๕๖ – ๒๕๖๐ ว่าได้นำไปปฏิบัติอย่างจริงจังเพียงใด โดยตรวจสอบจากแผนพัฒนาสามปี แผนดำเนินงาน หรือเทศบัญญัติงบประมาณรายจ่ายประจำปี ซึ่งจะมีความเชื่อมโยงสอดคล้องกันว่าได้จัดสรรเพื่อสามารถแก้ไขปัญหาสนองความต้องการ และพัฒนาคุณภาพชีวิตของประชาชนได้ดีขึ้นมากน้อยเพียงใด รวมตลอดถึงปัญหาและอุปสรรคต่างๆ อันจะนำไปสู่ข้อมูลเสนอแนะในการปรับปรุงการดำเนินงานให้สามารถสนองนโยบายกระจายอำนาจ และพัฒนา ท้องถิ่นได้อย่างมีประสิทธิภาพ ดังนั้น เพื่อให้การติดตามและประเมิน,แผนพัฒนาของเทศบาลตำบลวังไผ่ เป็นไปอย่างมีประสิทธิภาพ และมีความโปร่งใส จึงกำหนดเครื่องมือที่ใช้ในการติดตามและประเมินผลแผนพัฒนาของเทศบาลตำบลวังไผ่ ตามแนวทางการพิจารณาคุณภาพแผนยุทธศาสตร์การพัฒนาขององค์กรปกครองส่วนท้องถิ่น และการติดตามประเมินผลโดยใช้ระบบสารสนเทศเพื่อการวางแผนและการประเมินผลขององค์กรปกครองส่วนท้องถิ่น (E-plan)

ภาคผนวก

การประเมินคุณภาพของแผนยุทธศาสตร์การพัฒนาระบบไฟฟ้า (พ.ศ. ๒๕๕๖ – ๒๕๖๐)

ประเด็นการพิจารณา	รายละเอียดหลักเกณฑ์	คะแนน เต็ม	คะแนน ที่ได้
<p>๑. ข้อมูลสภาพทั่วไปของ อปท.</p>	<p>ควรประกอบด้วยข้อมูลดังนี้</p> <ul style="list-style-type: none"> - ข้อมูลการปกครอง ประชากร ทรัพยากร โครงสร้างพื้นฐาน สถานที่ท่องเที่ยว เป็นต้น และข้อมูลเชิงสถิติที่สำคัญ - การประชุมประชาคมหรือการประชุมอื่น ๆ ที่มีลักษณะคล้ายกัน - การสำรวจและจัดเก็บข้อมูลเพื่อการจัดทำแผนพัฒนา และ / หรือการใช้ข้อมูล จปฐ. - มีข้อมูลสรุปผลการดำเนินงานที่ผ่านมา (เพื่อการดำเนินงานในแต่ละปีที่ผ่านมาว่ามีการดำเนินการบรรลุเป้าหมายของยุทธศาสตร์ของแผนพัฒนามากน้อยเพียงใด 	<p>๑๐</p> <p>(๓)</p> <p>(๓)</p> <p>(๒)</p> <p>(๒)</p>	<p>๑๐</p> <p>๓</p> <p>๓</p> <p>๒</p> <p>๒</p>

<p>๒. การวิเคราะห์ สถานการณ์และศักยภาพ</p>	<p>กรอบคลุมการวิเคราะห์ ข้อมูลที่สำคัญ ด้านเศรษฐกิจ สังคม และทรัพยากรธรรมชาติและสิ่งแวดล้อมและมีการวิเคราะห์เปรียบเทียบข้อมูลที่สำคัญ เพื่อชี้ให้เห็นศักยภาพ ปัญหาและความต้องการ</p> <ul style="list-style-type: none"> • การวิเคราะห์ข้อมูลเพื่อการจัดทำแผนพัฒนาและ / หรือ จปฐ. <ul style="list-style-type: none"> - ภาพรวมรายได้ครัวเรือน การสร้างอาชีพ - มีการวิเคราะห์ หรือเปรียบเทียบข้อมูลที่สำคัญของ จังหวัดและแสดงให้เห็นศักยภาพและระดับความรุนแรงของ ปัญหา <ul style="list-style-type: none"> • การวิเคราะห์ข้อมูลสังคม <ul style="list-style-type: none"> - กรอบคลุมการวิเคราะห์ข้อมูลที่สำคัญด้านสังคม เช่น กำลังแรงงาน การศึกษา สาธารณสุข ความยากจน อาชญากรรม ปัญหายาเสพติด เป็นต้น - มีการวิเคราะห์ หรือ เปรียบเทียบข้อมูล ที่สำคัญของ อปท. และแสดงให้เห็นศักยภาพและระดับความรุนแรงของ ปัญหา 	<p>๒๕</p> <p>๔</p> <p>(๒)</p> <p>(๒)</p> <p>๕</p> <p>(๓)</p> <p>(๒)</p>	<p>๒๕</p> <p>๒</p> <p>๒</p> <p>๓</p> <p>๒</p>
--	--	---	---

ประเด็นการพิจารณา	รายละเอียดหลักเกณฑ์	คะแนน เต็ม	คะแนน ที่ได้
	<ul style="list-style-type: none"> • การวิเคราะห์ข้อมูลทรัพยากรฯ และสิ่งแวดล้อม <ul style="list-style-type: none"> - ครอบคลุมการวิเคราะห์ข้อมูลที่สำคัญ ด้านทรัพยากรธรรมชาติและสิ่งแวดล้อม - มีการนำเสนอให้เห็นถึงสภาพแวดล้อมทั้งภายในและภายนอกของ อปท. • SWOT ต้องสอดคล้องกับ โอกาสและศักยภาพของอปท. <ul style="list-style-type: none"> - การวิเคราะห์สอดคล้องกับการวิเคราะห์ข้อมูลพื้นฐาน - มีการจำแนกผลการวิเคราะห์ปัจจัยภายในภายนอกอย่างถูกต้อง • สรุปประเด็นปัญหาและความต้องการของประชาชนเชิงพื้นที่ <ul style="list-style-type: none"> - มีการประมวลปัญหาและความต้องการของประชาชนในพื้นที่โดยชี้ให้เห็นขนาดและความรุนแรงของปัญหาและความต้องการ - มีการระบุปัญหาหรือความต้องการในเชิงพื้นที่หรือกลุ่มเป้าหมายที่ชัดเจน - การใช้แผนชุมชน / แผนหมู่บ้านเป็นส่วนประกอบในการจัดทำแผนพัฒนา 	๕ (๒) (๓) ๕ (๓) (๒) ๖ (๒) (๒) (๒)	๒ ๓ ๓ ๒ ๒ ๒

<p>๓. ยุทธศาสตร์</p> <p>๓.๑ วิสัยทัศน์</p>	<ul style="list-style-type: none"> • มีลักษณะแสดงสถานภาพที่ อปท. ต้องการจะเป็นหรือบรรลุถึงในอนาคตอย่างชัดเจน สอดคล้องกับ โอกาสและศักยภาพที่เป็นลักษณะเฉพาะของ อปท. - จุดเน้นและสิ่งที่ต้องการจะเป็น สอดคล้องกับการวิเคราะห์ข้อมูล - มีความเป็นไปได้ ตามศักยภาพและโอกาสของพื้นที่ 	<p>๖๕</p> <p>๕</p> <p>(๓)</p> <p>(๒)</p>	<p>๖๑</p> <p>๕</p> <p>๓</p> <p>๒</p>
<p>๓.๒ พันธกิจ</p>	<ul style="list-style-type: none"> - แสดงถึงภารกิจที่ควรจะเป็น เพื่อนำไปสู่การบรรลุวิสัยทัศน์ - มีความเป็นไปได้ในเชิงคุณภาพหรือเชิงปริมาณ 	<p>๕</p> <p>(๓)</p> <p>(๒)</p>	<p>๓</p> <p>๒</p>
<p>๓.๓ ประเด็นยุทธศาสตร์</p>	<ul style="list-style-type: none"> • มีความชัดเจน สอดคล้องกับวิสัยทัศน์และเงื่อนไขเฉพาะของพื้นที่ - ยุทธศาสตร์แสดงถึงทิศทางการพัฒนา 	<p>๑๐</p> <p>(๔)</p>	<p>๔</p>

ประเด็นการพิจารณา	รายละเอียดหลักเกณฑ์	คะแนน เต็ม	คะแนน ที่ได้
	<p>- ยุทธศาสตร์เชื่อมโยงสอดคล้องกันและตอบสนองปัญหา ศักยภาพของ อปท.</p> <p>- มีความสอดคล้องกับนโยบายของรัฐบาล แผนพัฒนา เศรษฐกิจและสังคมแห่งชาติ ยุทธศาสตร์การพัฒนากอง การยุทธศาสตร์การพัฒนาจังหวัด และกรอบยุทธศาสตร์ การพัฒนาของ อปท.</p>	(๔)	๔
๓.๔ เป้าประสงค์	<ul style="list-style-type: none"> • สอดคล้องกับประเด็นยุทธศาสตร์ - มีความสอดคล้องและสนับสนุนประเด็นยุทธศาสตร์ - มีความชัดเจนเป็นรูปธรรมแสดงให้เห็นว่ามีความต้องการที่จะบรรลุอะไรในช่วง ๔ ปี 	๕ (๓) (๒)	๓ ๒
๓.๕ ตัวชี้วัดและค่า เป้าหมายของแต่ละ ประเด็นยุทธศาสตร์	<p>ตัวชี้วัดและค่าเป้าหมาย</p> <ul style="list-style-type: none"> • ตัวชี้วัด - มีความชัดเจนสอดคล้องกับเป้าประสงค์ และสะท้อน ผลลัพธ์ตามเป้าประสงค์ - สามารถวัดได้ในเชิงปริมาณและคุณภาพ • ค่าเป้าหมาย - แสดงถึงความก้าวหน้าในแต่ละปี - มีความเป็นไปได้อยู่ในขีดความสามารถที่ทำได้ทั้งด้าน ปริมาณงาน งบประมาณ เทคนิค 	๑๕	

	<p>ตัวชี้วัดและค่าเป้าหมาย</p> <ul style="list-style-type: none"> • ตัวชี้วัด <ul style="list-style-type: none"> - มีความชัดเจนสอดคล้องกับเป้าประสงค์ และสะท้อนผลลัพธ์ตามเป้าประสงค์ • ค่าเป้าหมาย <ul style="list-style-type: none"> - สามารถวัดได้ในเชิงปริมาณและคุณภาพ - แสดงถึงความก้าวหน้าในแต่ละปี - มีความเป็นไปได้อยู่ในขีดความสามารถที่ทำได้ทั้งด้านปริมาณงาน งบประมาณ เทคนิค 	<p>๕ (๕) (๔) ๖ (๓) (๓)</p>	<p>๕ ๕ ๔ ๖ ๓ ๓</p>
<p>๓.๖ กลยุทธ์ของแต่ละประเด็นยุทธศาสตร์</p>	<ul style="list-style-type: none"> • มีการกำหนดกลยุทธ์ของแต่ละประเด็นยุทธศาสตร์ที่สอดคล้องและสนับสนุนการบรรลุผลตามเป้าประสงค์ของแต่ละประเด็นยุทธศาสตร์ และสอดคล้องกับลักษณะเฉพาะของพื้นที่ <ul style="list-style-type: none"> - กลยุทธ์หรือแนวทางการพัฒนาเชื่อมโยงสอดคล้องกัน • มีการบูรณาการกันในแต่ละยุทธศาสตร์และนำไปสู่การบรรลุเป้าประสงค์ และยุทธศาสตร์ <ul style="list-style-type: none"> - มีการแสดงแนวทางการดำเนินงาน / วิธีการที่ชัดเจน <p>เพื่อนำไปสู่การกำหนดแผนงาน โครงการ</p>	<p>๑๒ (๖) (๖)</p>	<p>๑๑ ๕ ๖</p>

<p>๓.๓ บัญชีรายการ / ชุด</p> <p>โครงการพัฒนา</p>	<p>บัญชีรายการชุดโครงการ ประกอบด้วย</p> <ul style="list-style-type: none"> • โครงการ / กิจกรรม <ul style="list-style-type: none"> - มีการวิเคราะห์ความคุ้มค่าและผลกระทบต่อสิ่งแวดล้อม <p>ของโครงการฯ ก่อนบรรจุไว้ในแผน</p> <ul style="list-style-type: none"> - ความเพียงพอและชัดเจนของโครงการฯ/กิจกรรม - การจัดลำดับของโครงการ/กิจกรรม <ul style="list-style-type: none"> • โครงการสอดคล้องและตอบสนองกลยุทธ์อย่างชัดเจน และนำไปสู่ผลสำเร็จของเป้าประสงค์ - โครงการฯ มีสาระสอดคล้องและตอบสนองกลยุทธ์อย่างชัดเจนและนำไปสู่ผลสำเร็จของเป้าประสงค์ - มีโครงการฯ ครบถ้วนทั้ง ๓ ปี 	<p>๑๓</p> <p>๘</p> <p>(๒)</p> <p>(๓)</p> <p>(๓)</p> <p>(๕)</p> <p>(๓)</p> <p>(๒)</p>	<p>๑๐</p> <p>๖</p> <p>๐</p> <p>๓</p> <p>๓</p> <p>๔</p> <p>๒</p> <p>๒</p>
--	---	--	--